北京日報

PEKING YIH PAO.
Chen Kiang Hutung,
Hatamen Street,
PEKING, CHINA.

本報在東城鎮江胡同 電話東局一百五十一號
分館在外城李鐵拐斜街 電話南局六百四十五號

癸亥歲　本報每日兩大張星期一單出正張　本報出版第二十年第七千一百五十六號　郵政局特認爲新聞紙類

本報京外各處分館　一在天津東馬路電話五百七十號　一在開封城內馬道街　一在彰德府城內鼓樓後街　一在奉天城內民政司對過　一在濟南商埠南門內　一在鄭州福壽大街

本報告白刊例
短行(版面四分之一長)每行每日刊費大洋五角
長行(版面二分之一長)每行每日刊費大洋一元
刊登一月九折半年八折
全年七折核算(均以五號字計)地位隨時移動
如指定地位加倍收價刊費先付(?)

價目
一元四角五分均以兩……月起碼按日分寄半年全年照算郵票代價按九折計算

報價目出售……表每塊大洋六元　津浦鐵路行車時刻表每塊大洋四元

北京證券交易所特別便利方法廣告

本所今爲便利經紀人及來場顧客活動款項起見特創做活期抵押放款一項有隨時可以提款及互換押品之特別優待辦法凡有購公債需用現金者准以整理案內之各種公債票隨時來所商做利息格外克己如蒙光顧可請惠臨本所營業櫃面洽欲閱詳章函索即奉 三一

內務部整理官產處通告

本處所管宗人府舊基約計三十畝前經招商承領每畝定價銀壹萬捌千元登報通告在案迭據商人陳請酌減價額情願全部承領茲擬照競買辦法最低額定爲每畝壹萬陸千元爲此登報通告如有情願全部或分段一段或數段出價在最低額以上者均可具呈到部以憑核辦特再通告周知 一二三

農商銀行通告

本行押受內務部管有宗人府房屋地皮三面均通馬路且與保衛界毗連建築商場住宅均爲相宜現擬標賣除由內務部整理官產處登報標賣外如有合意承受者可隨時向敝行接洽以期簡便特此通告 四一七

直隸灤州礦地有限公司第十一屆分派股利廣告

敬啓者本公司定於十三年一月七日在天津法租界本公司事務所分派第十一屆股利並隨送帳略屆期憑息單發給謹啓 八一三

灤州礦務有限公司第十一屆分派股利並發公積存摺息銀廣告

敬啓者本公司現訂於十三年一月七日起在天津法界本公司分派與開平聯合營業第十一屆股利及公積存摺息銀並送帳略凡有股諸君屆期憑息單存摺照發並請携帶新事業取利摺以便登載本屆攤存洋數謹啓 六一三

北京電報總局廣告

啓者查交通部特定本年十二月十六日起至明年一月十五日止新年及耶穌誕日賀電經國有陸綫轉遞減價辦法業經本局刊登中西報廣告在案茲又增加滬福厦港四處外國水綫轉遞此項電報減費辦法用特連同國有陸綫減費辦法一併再行廣告如下(一)此項電報經過國有陸綫者本省每電在十字以內者華文二角英文三角逾此每一字華文加收二分英文三分(二)隔省者每電在十字以內者華文四角英文六角逾此每一字華文加收四分英文六分(三)此項電報祇准用明語書寫(四)此項電報每抄一份收抄費洋一角再每份祇准抄錄一個收報人姓名住址(五)須經中外鐵路綫烟大水綫外國陸綫及火車往來郵轉電報等均照常收費(六)此項電報經過上海福州厦門香港水綫者須按特定價目加收水綫費每電在十字以內者華文加收四角英文六角逾此每一字華文加收四分英文六分(七)此項電報無論水陸各綫兼叙他事或用政務電發寄者均應照常收費 一二三

津浦鐵路改訂客貨兩運價目廣告

本路現奉交通部令將客貨兩運價目分別改訂定於民國十三年一月一日起實行除訂有專價之各項貨物仍照專價核收運費及在實行以前到站待運貨物仍准適用原訂價目外其餘客貨運價自民國十三年一月一日起應即均按改訂價目辦理特此廣告 五一三二

延光室照片影印書畫預約廣告

內府藏本顏魯公祭姪文稿眞蹟定價十六圓預約價十一圓　內府藏本米南宮苕溪詩眞蹟定價……預約價……　文衡山……眞蹟……　以上各種均用照片影印與原蹟無異……預約期限……延光室謹啓　總經理處地安門內大蒙古齋　揚古齋　琉璃廠海王村公園內二十六號　七一一三

敦慶隆月份牌及美人畫

本號新印出風景月份牌每壹張大洋壹角式份以上按……凡買拾元之貨奉送月份牌壹張……美人畫……外埠函購請寄郵票……敦慶隆綢緞皮貨呢絨布疋估衣謹啓　本號……西口路南樓上　電話南局……號 (二)三五

海龍保腎丸

新到　注意　△隨藥奉送精美揭張大月份牌

老牌海龍保腎丸

凡因操勞過度思慮傷神腰腿酸痛足膝無力頭暈耳鳴夜不安眠……此藥功效極速補性宏深……每瓶……元……

總售處　北京青雲閣樓上華歐

總經售處　藥房

外埠函購加寄費二角　天津南市東興大街第一台對過環球奇藥商　天津河北大胡同東麗生大藥房　山東濟南普利門內華歐大藥房

銅床

寬五尺價洋七十三元　藤屜在外

此床係用一分餘厚之黃銅管製造成者堅固十倍特色一　比較(舶來品)用薄銅片包皮製造成者此床銅管顏色十分黃亮是本質之顏色永久不變無論若干年代者黃亮如新特色二　此床所用銅管係二十年前來自法國如照現時的貨價每床成本需洋式百元今因係以廉價承買獨出心裁製造成床者故成本輕而售價廉特色三　總而言之此床一則堅固二則壯觀三則價廉從來市上所售的銅床均不能與此競爭優勝其主要原因是在銅管原料之成本輕廉始能賤價出售望各界親臨參觀當知貨高價廉言非虛謬耳

(批)(售)(處)

華通洋行　東城米市大街路東
同瑞興號　香廠萬明路澄華園傍
恒順洋行　王府井大街南頭路東

京綏鐵路管理局廣告

啓者本路現將京門枝綫黃村站改建正式車站定名西黃村車站發售各等客票及零擔貨票定於民國十三年一月一日實行並同時將北辛安臨時站台取銷除飭站遵照辦理外合行登報廣告俾衆週知 三一三

膠濟鐵路管理局招標承辦飯店飯車廣告

本路現擬招商承辦濟南鐵路飯店及飯車凡願投標者可向本局車務處函索章程及標函格式於一月十五日以前將標函連同押款一百元寄交車務處查收即於十五日在青島本局內當衆開標特此廣告 九一三

馮覺非醫士

(按摩並灸灼科法)

◀治喘▶

老人筋骨痛　壯年肺胃症　幼兒臍風症　一切疑難病

每日施送門診僅收號金二角出診由三元至十元不等

醫寓朝陽門內南小街新鮮胡同西口四二號

財政部爲通告事

本部整理兌換流通各券十一月份利息茲訂於十二月二十六日起由平市官錢局發給特此通告 一七一

財政部內國公債局通告　七年六釐公債第十一次付息

爲通告事查本年十二月三十一日爲七年六釐公債第十二號息票開始付息之期所有付息辦法均照歷屆成案辦理除分函中國交通兩銀行照辦外特此通告再所付息銀無論何地一律支付現洋合併聲明 七二一

大炮台香烟

特別贈品

先試後用

在直省及附近各地。欲嘗試是丸者。頗不乏人。請諸君就所認識者問之。其欲嘗試是丸者之多。足堪驚愕。茲爲便利試服者起見。特備贈券。請將此券塡寫明白附寄包封費郵票一角。卽將樣盒寄奉試服後。當知所言不謬也。此樣盒之丸不僅表示第威德丸藥之效力。且足供暫時之需。俾綏緩繼續購買大瓶也。

英商　第威德製藥公司　上海郵政信箱九四五號

即將此券塡寫

贈券

省　城　鎮　街　號　收　君

(北京日報)

請將此券剪下附以郵票一角寄至上海郵政信箱九四五號英商第威德製藥公司卽當照寄贈樣品一份

第威德補腎丸備受北京人士之頌揚

醫藥之明星。病者之慈航。此北京陳香雪君。得補腎丸樣盒後。卽購大瓶服用。諸病獲愈之頌詞也。陳君函云。僕患精神恍惚。胃呆疲乏等種種腎病。自服第威德補腎丸一瓶後。卽覺身體康健。胃納大旺安睡如常。貴出品眞醫藥之明星。病者之慈航也。欲脫離病痛之苦海。而享受康健之幸福者。速服此丸。此丸藥性能直達腎部。剷除病根。百藥罔效之症。此丸悉能治之。服後二十小時。卽生效驗。早經京內外醫士證實之矣。第威德補腎丸能治下列各症。背痛。骨痛。風濕。腰痠。臀痛。腳瘋。小便刺熱。骨節疼痛。膨脹。腎炎。石淋。白濁。腎弱。遺精。尿床以及婦科諸症。

價目　大瓶每瓶二元七角五分　每六瓶十五元　小瓶每瓶一元五角　每六瓶八元

各大藥房均有出售

英國製造

第威德補腎丸

……專醫……所患之慢性病……精神萎弱……凡身體衰弱半身不遂四肢麻木風癱頭腦痛病諸虛百損等症自來華設局發售以來大受患者所歡迎凡有病而怕服藥又想早日全愈者請速購之　函索本醫生衛生公報每期郵票三分附送美人牌擦面牙粉一包　廣東大市新街中約二百零七號門牌　余復昌鑲牙醫所內沙行電帶公司 三旦

察哈爾 張家口 豐鎮　山東 濟南 青島 烟台 臨清 濰縣　山西 太原 太谷 運城 大同　湖北 漢口 宜昌　湖南 長沙 常德　河南 開封 鄭州 許縣 周口 駐馬店　陝西 西安　四川 重慶 成都 萬縣 自流井 潼川 五通橋　江西 南昌 九江 吉安 景德鎮　貴州 貴陽 安順 洪江 三江　廣東 香港 廣州 汕頭 瓊州　福建 廈門 福州 涵江

命令

大總統令

派李逵青爲中市官錢局督辦此令　任命宋振綱爲督理山東軍務善後事宜公署參謀長此令　任命劉金𣆀兼陸軍第二混成團團長此令　暫行代理部務陸軍次長金紹曾呈請任命王之鍾爲陸軍第二混成團團附傅嘉鈺爲第一營營長李興義爲第二營營長仇金山爲第三營營長均照准此令　暫行代理部務陸軍次長金紹曾呈請任命柏珩爲陸軍第十四混成旅步兵第一團團附周鴻福爲陸軍第十四混成旅步兵第一團第三營營長均照准此令

大總統指令

令內務總長高凌霨署財政總長王克敏　呈會核察哈爾涼城縣屬迎祥等村民國十一年分田禾被水成災懇請蠲緩錢糧由　呈悉應准蠲緩以紓民困卽由該部轉行遵照此令　又令內務總長高凌霨署財政總長王克敏　呈會核民國十一年綏遠歸綏等四縣夏秋禾被水成災懇請蠲緩豁除應徵錢糧由　呈悉應准分別蠲緩豁除以紓民困卽由該部轉行遵照此令　又令內務總長高凌霨　呈請將湖北省辦賑出力人員分別獎敘由　呈悉饒鳳璜准頒給匾額一方吳俊郭漢英均俟補薦任實職後以簡任職存記張金鑑濮世楨袁學良均准以薦任職分發任用此令　又令蒙藏院副總裁沈學范　呈報就職日期由　呈悉此令　又令京師軍警督察長朱錫金呈報視事日期由　呈悉此令　又令內務總長高凌霨蒙藏院總裁貢桑諾爾布　呈會報本屆蒙人甄試竣事並將錄取各員酌擬分別任用辦法繕單呈鑒由　呈悉准如所擬辦理此令　又令內務總長高凌霨　呈彙核交通部暨江蘇督軍省長等請獎辦賑出力及捐募賑款人員擬請分別獎敘繕單呈鑒由　呈悉方伯麟曹景阜均准以簡任職交院存記徐棠等均准以薦任職分發任用陳文澔等均准以委任職分發任用商宗輅等均准頒給匾額徐均如擬給獎此令　又令山海關副都統商德全　呈報就職日期由　呈悉此令　又令審計院院長莊蘊寬呈續陳本院審查京外各官署收支計算書情形並編制第八十次審查報告表呈請鑒核由　呈悉此令

中華民國十二年十二月二十五日

大總統令

暫行代理部務陸軍次長金紹曾呈准察哈爾都統咨請以永隆色陞補副參領遺米鼎札普哲克敦額孟克巴雅爾泰陞補公中佐領均照准此令

中華民國十二年十二月二十六日

緊要新聞

▲衆院破裂後之內閣問題

▲洛方來電促成新閣　▲孫慕韓昨由海甸返京　▲靳雲鵬之運動　▲元首決計解決糾紛　▲仍抱不派署不議條件之宗旨

衆院呈出破裂現象後院內之爭執無法解決幾無暇提及內閣問題府方因大不滿意決計乾綱獨斷解此糾紛洛吳本自處於不肯發言地位近日亦以事勢已迫恐政潮愈擴愈大最近二三日間已有兩電到府力陳正式內閣務須促其早日成立以免各派紛爭俾政治有清明之望云云白宮甚以爲然除前日派蔡廷幹促孫回京外幷切囑某要人分向各政團接洽無論如何要將內閣案從速開會解決某要人有難色白宮慨然謂由國會舉我做總統我第一次提出正式內閣便不給我投票不是與我爲難麼某要人唯唯退出又訊抱定未經正式通過以前不肯派署並不與任何一派接洽之孫慕韓此次赴津卽係避此嫌疑前日因白宮派人勸其回京業於當日遄返海甸於昨日回京應白宮之召面述一切據現在衆議院形勢觀之吳景濂跑後擁吳派之勢力雖稍減殺但憲政黨之內部意見仍極複雜尙未能一鼓成功故一方要組織行政委員會一方要恢復警衛權於此數日內內閣問題實尙談不到因之各方欲在政治上討生活者大形活動有運動某當局退回咨文再將某公重行提出者有欲帮忙孫閣另提各種條件者種種情形不一而足又訊自孫氏由津歸京各派卽羣起包圍要求閣員及次長者竟達二十餘人孫無以應只得稱病匿居海甸一方憲政黨中之形勢仍須提出條件一爲孫應加入該黨供給相當之孔方二則閣員問題須先與該黨接洽云又訊靳氏認爲其再行活動之機會已到擬乘時以担任疏通某方面及籌欵爲辭運動當局提出組閣當局已有允意日昨當局催促孫慕韓來京卽係探詢孫氏之態度究竟如何如孫氏幷無消極之意則當然由衆院另行投孫氏票否則孫氏不幹卽提出靳氏連日靳氏之左右大爲活動潘復日內來往京津數次又聞靳氏此次之活動係出于津方之意津方欲借靳氏以抵制對方間接爲吳景濂失敗之挽救云　（民新本）

▲海軍北歸之條件

▲不受總司令節制

駐汕頭之海軍將領溫樹德已將軍艦海圻肇和開離汕頭將往青島駐泊據某方傳說溫氏北歸有一條件卽不願受海軍總司令杜錫珪節制聞海軍部曾派部員李某由滬赴汕歡迎事爲杜所聞曾質問李某李答謂此事本有先例上年王崇文任黑龍江海軍司令卽係獨立組織杜駁之謂彼時相距遼遠故設制特別今溫近在渤海何以不受總司令之管轄殊爲不合云云然洛吳已徇溫之請杜固無如之何也又聞溫之艦隊餉項今後將由膠濟鐵路撥付故該路局長不日將以軍界中人充任云　（平）

▲王克敏實行公庫之主張

▲公庫條例之內容

幣制局奉令裁併後關於幣制事宜已歸財部泉幣司接管聞王克敏以京中銀行黨派分歧過事掣肘決定實行公庫主張使全國銀行盡入其轂中以冀操縱一切此卽爲其主張裁撤幣制局之原因茲將所擬公庫條例摘要錄下（一）凡屬本國官立私立各銀行應全體連合共同設一公庫所有紙幣發行權完全歸公庫主持（二）公庫應發行一種兌換券以替代各行紙幣之行使定名曰公庫兌換券（三）公庫成立以後從前各行所享有之紙幣發行權應卽撤銷無論何行概不得再直接發行紙幣已行使之紙幣應陸續收回銷燬（四）公庫應設在北京其他省會及繁盛商埠得設立分庫（五）關於公庫之組織及辦事程序另以條例定之（六）公庫兌換券發行後某行如欲發行紙幣若干須先以現金七成及有價證券三成交公庫保存始給與相當兌換券卽向無發行紙幣權之銀行亦得繳金領券（七）各該兌換券之兌換所由公庫於各該地方或附近處所指定一家或數家銀行代兌（八）公庫基金及各行所存保證金概不得移用由各行公舉監察員實行監督（九）本條例公布以後所有從前頒布之取締紙幣條例應卽廢止（十）本條例自呈准公布日施行如有未協事宜得隨時修改之　（陸）

▲衆議院暫行停會

衆院自吳景濂去津後反吳擁吳兩派議員對于收回警權及解決議長兩問題就先執後又起爭執二十四日之臨時會遂無結果而散聞反吳派議員以此次撤換院警迫走吳氏總算佔盡上風設再一味用強不稍容納對方之意見難免不激起反響須取一種機會爲轉圜之地故主張先將警權收回再議他事故昨日下午一時憲政黨議員在甘石橋本部集議結果已推出景耀月等數人向吳派協商折衷辦法在彼此未妥協以前暫行停止開會以免爭擾云　（醒）

▲吳景濂在津之金案與議長談

吳景濂現在津昨某醫院昨有叩以對于時局之意見吳謂此次政變之主因實在金佛郎案而來國會方面以斯案爲切膚金佛郎案蓋財政當局之登台卽爲包辦之痛果任其實行則國庫以外負担達一萬二千餘萬倘各國援例要求或其他各項外債帳轉援例則損失之數實達數萬萬元以上故有反對該案通電之發表因此致招奸人之忌而有議長問題之爭議所謂議長問題卽憲法問題非經憲法會議之解釋不能解決而在未決時間則議長之職務當然不能解除余非戀棧議長余來津一爲治傷一爲待當局對于此事之解決云云　（北）

▲安福黨人分別赦免

安福黨人分別免予通緝一事業經上星期六閣議議決朱深方樞梁鴻志取消通緝曲同豐免予察看張敬堯免予查辦此項指令日間可下惟徐樹錚曾毓雋吳光新等因其與西南亂事有關故仍不能取消云　（美）

▲洛吳電保馬濟

自大總統就任後早有一切軍事行政統歸洛吳主張之說厥後吳氏亦時時實行其黜陟之權茲据府方消息日前洛吳迭電保薦馬濟才堪大用政府擬畀予湖南軍務會辦一席將來當與湘趙之督理命令同時發表云云　（北）

▲奉天會議之外訊

外人方面消息云各方代表現時正在奉天開會出席者爲張作霖及段祺瑞盧永祥唐繼堯及貴州山西兩省各代表採取某種行動之計畫業經協議就緒但不致卽刻實行蓋日前正在希望直隸派中之某一部份予以贊助云云　（絲）

▲檢察廳之與吳景濂

檢廳以吳景濂蔑視法律凌辱法官若竟縱其遠颺司法前途殊極可危且感于黃奠等查辦司法官吏之提案尤覺非屬行職權不足以恢既往而警將來擬卽行文天津務期獲與到案否則全體辭職以謝瀆職之罪云　（或）

▲張伯烈上萬言書

前衆議院副議長張伯烈辭職公函前已披露張氏昨又上大總統一書洋洋萬言因原文太長摘錄大意如次（一）大總統任孫寶琦爲國務總理並依法提交國會徵求同意求賢若渴急欲組織健全內閣以任國事之至意昭然若揭又總統聲明（金佛郎案國務院並未議及吾決不作賣國之事）足徵愛國之心溢於言表特因衆院議長問題爭持不能開會而兩案乃被擱置推波助瀾藉爲口實故希望政府對於衆議院議長問題立身事外以固有巡警之樓還諸衆院聽衆院議員自行解決（二）袁項城馮河間徐東海黎黃陂均以拒諫而失敗龍逢比干史魚周昌朱雲陳蕃魏徵均以敢諫播爲美談伯烈與總統有相知之雅爲天下公義計爲個人私情計不得不以古今治亂之源披瀝上陳云云　（神）

▲粵孫求奉張援助財力

▲葉恭綽赴奉要因

廣東代表葉玉虎此次赴奉之任務固多而最重要者厥爲財政上之請援聞張作霖以奉粵既有聯合或于相當程度盡其助力云　（北）

▲企圖秦隴兼圻

國民切盼裁減輕擔負而日增巡閱使之位置此羣情所觸耳驚心者也近聞某督軍又派親信員效載寶而朝之南宮敬叔爲之運動覬得陝甘巡閱使之榮命云欲窮千里目更上一層樓此事在軍人進取之雄心本自不足怪耳姑誌之以待究竟　（闕黨）

▲年關財政消息

中央軍政用費每月由財政部籌措三百萬元發交各機關按成支配此本王克敏擬定之計劃上月份業已照此實行現在又屆十二月份發欵之期王氏原擬仍照上月辦法籌足三百萬元分別發付奈本月支出較上月增加如航空署經費八萬餘元陸海兩部候差費三萬餘元及其他臨時必要用欵均爲上月支配單所無者故本月又增籌二三十萬元以供應付擬於日內在閣議席上將所籌欵額開單提出支配準于星期六日實行發放云又王克敏近日竭力向各方東挪西湊已約得三百萬元均係向滙理銀行及中交金鹽四行以鹽餘一項担保支借而來除被裁人員欠薪無力籌顧外各軍警機關均略有點綴聞王氏將於二十九日赴津一行云又另一消息王克敏本擬於昨日特開閣議商量支配各欵嗣以德使反對以德國賠欵發行債券內國中南大陸等銀行又拒絕借墊與外銀團磋商借支十二月二十日鹽餘亦未就緒王氏所籌畫之欵項多行變卦故昨日並未開特別閣議而各部院會計人員前往財部催過年經費者亦無結果而散云又財部昨急電各省財政廳催將十二年份各種雜捐及他項稅欵收入速匯中央以濟眉急云　（醒洋中北）

▲王正廷之兩項聲明

▲中日密約說完全虛搆　▲對慘殺案之聲明

關於中俄交涉督辦王正廷之赴日情形已迭誌前報日前本京某外報所載東京特約通信謂王氏赴日之惟一任務係爲締結中日攻守同盟密約日本各報駐京記者見此皆拍電回國報告視爲一種奇異之事實惟蘇俄駐京代表團則非正式聲明此說之未必可信現據二十三日大阪朝日新聞東京電話亦已否認略謂北京某外報載東京通信所謂中日兩國爲對付妨害兩國利益之第三者尤以對於俄國之攻守同盟密約之締結正在進行中王正廷之訪問日本卽與此事有關係之說曾以質諸王正廷氏王氏之秘書周龍光氏且笑且答曰（此種不經之說現時尙無信之者且實際上究有何等必要而爲此協定乎此不待說明者也）云云已極力予以否認矣又本月十九日王正廷沈其昌劉彥三氏對於慘殺華人案曾發表聲明一事現據東京來函云本月十九日正午國際記者協會在帝國旅館宴請王正廷沈其昌劉彥三氏席上王劉二氏答復頭本會長之歡迎辭關于赴日之使命皆有演說又王氏等以其使命日本朝野對之有種種之議論故發表聲明其聲明原文如下貴國（指日本以下仿此）此次大震災發生後東京及附近各縣實有無辜中華同胞被人慘殺之事尤以大島町爲最甚其被害者達三百餘人之多就中留學生且爲留日僑胞共濟會會長之王希天君亦竟被其殺害此不祥消息傳至敝國後最初皆半信半疑以爲文明國之日本決不至出此種暴動豈圖歸國留學生及勞動者以及震災慰問代表者等皆異口同音報告此事件之確實且有目擊當時之慘狀者於是全國輿論沸騰國會亦提出質問書於政府我國政府認此事件爲重大爲實地調查起見爰特派余等三人前來貴國夫此事件之發生業已經過數月乃殺害事實貴國尙未澈底的全部發表而輿論界亦不注重此事件是余等不得不最引爲遺憾者也以余等之所見貴國之知識階級及國民指導者之輿論界對于此種殘殺事件若長此知而不言或言而不盡不僅背乎正義人道於兩國之真正的親善前途亦確信其必生一大障碍願貴國輿論界爲兩國民間之真正親善起見對于此次我國同胞被慘殺之事件主張正義人道此則余等切望不已者也云云　（神）

▲蘇浙閩近日之形勢

▲蘇浙閩之軍備施設　▲浙盧函中之表示　▲領事團之注意

自閩孫增防浦城松溪蘇齊增防崑山吳江浙盧增防仙霞長興後蘇閩浙風雲愈形緊急茲據上海快訊蘇省近于崑山原駐護路兵一連于城內新邑廟外又撥一連分駐青陽港蔣家港等處夜間俱枕戈以睡大有特別戒嚴形象至閩省方面旬日內由省開赴上游者爲步兵一團砲機關各四連孫傳芳篠日（十七）在督署召集各軍官開緊急會議內容甚爲秘密外間無從探悉惟聞孫不日亦將親赴上游但對于攻浙之說不肯承認又浙省方面旅居滬杭浙紳日前曾經聯名致函盧永祥請願和平現已接到浙盧復函謂時局不寧警報日亟吾浙人民聞風滋惕承諸公雅意殷殷以安民保境勿啓戰端相告誠至感至佩永祥素以保境安民爲心數年以來任何方之紛紜擾亂絕未陷入漩渦當爲諸公所共鑒現以時勢所趨環境遽呈險象惟設法應付未容稍易初衷容與省長詳籌善策再以奉達于諸公先此奉復云云又據某方面調查蘇州方面最近調兵運械情形據聞駐蘇陸軍第二師於日前在甪直陳墓周莊等鎭雇定太湖帆子船二百餘艘均貼有黃紙字條爲記以備運兵又吳淞港蘊張浦附近地段備有槍船三十餘艘專在該處盤查出入船隻該師第五團補添械彈甚多已開赴崑山並附有過山砲及機關槍一連其第六團亦補添彈藥及戰鬥品中有一營已開赴吳江原駐楓橋之一營原駐覓渡橋之軍隊約兩連附有機關鎗隊已開往常熟並聞青陽港鐵橋兩端均埋設地雷又三江口南趙乘橋以西各路口亦埋有地雷前數日夜間並由蘇用船運機關鎗兩大排以四艇安置崑山新廟內又蘇州警察廳由本月十日起已實行戒嚴實彈防範云又聞呂公望近曾秘密到甯住城內中正街某旅館向蘇齊索欵二十萬元爲運動浙軍費用齊以爲數過巨尙在磋商中云此說確否尙待証實又領事團方面昨由某領親赴南京調查幷對蘇齊道達僑滬外國官商不願目覩戰禍之意蘇齊當時表示決不輕爲戎首更由某領向浙省當局表示同樣意旨浙道當亦稱人不我犯我不侵人外人爲此係作友誼的勸告既得兩方面和平之解釋頗爲滿意至最近數日閩孫部隊紛赴浙邊蘇省水陸軍之開至宜興崑山青陽港者亦有所聞杭州商民因浙省在蘇閩皖贛四面包圍之中形勢甚爲危迫多有遷居上海者而滬甯路一帶之蘇州崑山常熟等處人民見軍隊調動亦有恐懼而搬家者此等現象復又引起領團之注意當經分頭調查知杭州之恐慌確係實情而南京省城市廛殊形平靜各國領事參合各方報告已知事實內容故多數意見主張祇隨時留意調查不必再作何動表示云據新由南京來京之某君云江浙風雲雖極緊張現由某方担任調停決不至發生意外兩省長官亦能以保境安民之旨容納調停云並聞旅京蘇浙皖閩四省同鄉將組織一大規模之和平大會從事排解云又訊浙贛和平公約業經兩省紳商奔走運動盧蔡分別簽字茲悉贛督蔡成勛近因閩浙風雲日緊謠言繁興浙贛壤地相接深恐各方有所猜疑特派副官吳正坤赴杭晉謁盧督爲誠懇之接洽以期贛浙和約日臻鞏固吳副官已于二十三日由杭乘車抵滬卽於次日回贛覆命云又聞公府高等軍事顧問盧殷民已由滬乘車赴杭寓居新市場聚英旅社當赴軍務善後處謁見盧督辦對於時局問題從事調和云　（民絲洋大明統陸）

▲汪公使抵日後之言動

▲慘殺事件須正當處分　▲二十一條件宜根本取消　▲中俄會議有開會之望　▲無綫電台宜三國合辦

我國駐日全權公使汪榮寶此次赴日途中曾在奉天勾留數日彼對于中日交涉問題之談話前已誌報茲據東京來電汪公使及隨員等五人業于二十三日早由釜山乘關釜聯絡船德壽丸抵門司暫憩山陽旅館二十三日夜由下關乘特別快車東上豫定二十四日在神戶與中俄交涉督辦王正廷相會擬在神戶勾留一日二十五日由神戶起程廿六日上午抵東京汪使沿途對于往訪之日本各報記者有所詢問一一答覆惟大都關于中日間交涉之事茲將其大要摘記如次（一）關

理正醫院

院長蔣履曾專治內外婦幼各科並診治花柳病嚴守秘密住址順治門外大街二百十四號電話南局四六二五

北京　濟南　張家口　天津　庫倫
邊業銀行發行鈔票廣告

凡持有本行鈔票者可隨向北京濟南張家口天津本行及本行天津本行兌現

●北京商業銀行廣告

本行遵照中華民國銀行通行則例公司條例集合資本一百萬元並奉財政部批准註冊立案辦理國內外各種滙欵暨往來存欵定期存欵抵押放欵貼現放欵買賣生銀有價證券各國貨幣以及商業銀行各項業務所有利息無不克己手續務求簡捷周至藉答惠顧諸君雅意設總行於北京西交民巷分行設於天津法界五號路十四號路之轉角經理電話二六九八號營業室二九七一號其他各大商埠省會均設有代理處特此謹告　電話南局營業室二七二六總理二七六三

（高）十三寸

●誰能不出門可見天下事？

啓者本公司新由外洋運到青年電影片子數百種名列於後計可雜小組……行者脫衣野馬小黑蝶夢女跳舞有三四捲一盆……克榭爾及賈波林大活……

……精此家傳秘方揀選地道藥材親自督煉成丸壽之於世此丸專治四時感冒發熱頭痛食滯停飲胸腹脹滿嘔吐瀉痢霍亂抽筋肚痛絞腸及心胃氣痛小兒慢驚水瀉等症其應如響誠居家旅行必備之良藥也　各處均有代售　每瓶一角　每打一圓　總發售處北京東城五老胡同門牌二號電話東局一九三八號

京……兌……
登 西單牌樓　五大 前門大街　平易 天津代兌處 針市街
永豐 北門東　餘大昌 鍋店街　豫泰厚 宮北　永孚 日租界
大康 法租界　大昌交易所
茲有保定西大街之分行現已移至天津北馬路開設特此通告

京(森)記 豆食製造所 研究製法
鮮牛奶(以上三種)此品我國土產
豆精乳(本所門市均能零售)冰結淩
咖啡茶 返老還少之功
●豆精乳每三十瓶大洋九角
●豆咖啡每罐洋三角
電話西局 西長安街西頭路北五百九十四號

于震災中慘殺華人一案既係非常之事自與平時之事變不同其情蓋有可原惟亦閒有不可僅以非常二字而予以原諒者此則須有公平處之置如依照日本國法處分撫恤死者家族對中國謝罪保証以後不再發生此等不祥事件等等均屬情理的要求日本亦應慨然承諾者外間雖有主張將此事附諸國際仲裁裁判之說然不若由兩國自了也此等事均須于晤見王專使(正廷)後始能知其內容現王專使已于廿三日由東京起程歸國廿四日當可在神戶相見此等情形見面後當能了然(二)關于數年懸案之廿一條件協約時係以武力高壓的迫訂之約中國自必主張無效現在日本雖已自行撤回其中一部分然尙有重要條項依然未行撤消在中日親善上誠爲一大障碍蓋此條約一日未取消則中日之眞正親善萬不可期鄙意以由日本自行撤回爲妙俟日本自行撤回後乃另訂對等的條約則東亞永遠之和平可期中日兩國之眞正親善立見本人對于此問題之希望大略如此旅大亦望收回自不待今俟本人到任後對于中日親善必當極力提倡之(三)關于中俄會議問題外間不明眞相者皆謂以完全擱淺實則不然現在不過在停頓狀態而已蓋因俄國希望先行承認勞農政府然後開中俄會議而中國則主張在中俄會議席上解決承認問題兩者主張未能一致故暫停頓並非擱淺此問題以現在情勢觀之將來不久當有開會之望也(四)關于中美日三國間之無綫電問題之爭議旣往之事姑不必論將來如何亦非個人所可預料惟以本人之私見則以此無綫電台改爲中美日三國合辦爲最良之解決方法耳云云(神)

▲粵關餘交涉近訊

▲粵政府之態度　▲公使團之主張　▲中央尙持鎮靜

孫文擬截留廣東海關關餘交涉現在仍未解決近各國軍艦雲集珠江保護海關然孫文之態度仍然倔強近已令虎門長洲各砲台司令戒嚴並由伍朝樞通告粵領事團禁止各國兵艦自由出入又由伍朝樞葉恭綽致函安格聯謂奉大元帥令本政府轄內各海關稅收除外債及賠欵按照向章比例攤還外所有餘欵須候本政府命令支付嗣後均每月結算一次至於民國九年三月以後粵海各關積欠本政府應得之關餘着卽由海關稅收如數補還以淸手續云云又據香港電訊伍朝樞對關餘交涉宣言決根據法理事實辦理不願以武力解決如交涉無效當將現在海關人員免職由粵政府另行委派如仍不得已當另設稅關照章徵稅至于外艦集粵實背華會協定蓋廣州政府乃爲主義而革命與排外不同各國旣發宇華會協定而派艦干涉海關不啻自相矛盾至于公使團日前曾有會議對于孫文此舉表示反對曾電駐粵各國軍艦當以實力保護海關並恐粵省人民誤會認爲干涉中國內政引起排外風潮並電駐粵領事團令將外艦保護海關之理由宣布謂列國採取此種方法實不得已且關稅爲賠欵及外債担保斷難任聽廣州政府提用以延長戰事對中央方面亦擬提出交涉請協助禁止粵政府此種違約舉動惟我國政府對于此事之態度尙爲鎮靜但對于外艦集粵亦認爲侵害中國主權現已提出交涉要求撤退駐粵各艦又香港二十四日電關于關稅之談判形勢現已稍轉和緩可使各國軍艦撤退法國巡艦巨里司背利號之水兵已由沙面撤回香港云

(北秀)

▲日本又擴張滿蒙勢力

奉天來訊近關東廳長兒玉氏藉口遊覽巡察南滿鐵道沿綫一帶其用意欲擴張滿洲蒙古地方日本之勢力可與實行前日在朝鮮京城滿蒙日本領事會議所決定之各事項相互聯結其實行方法四種(一)鞏固其銀行政策(二)東洋拓殖會社與朝鮮銀行在滿蒙典執之土地令將處分(三)實行商租之方法(四)用強制手段開辦關于實業之事業並獎勵移民事務以圖滿蒙政策之進行云(美)

▲昨日參院之審查會

▲審查京綏分立省會無結果

昨日(二十六)參議院于下午三時開特別審查委員會審查上次大會交付之衆議員韓慶增及京熱察綏聯合會代表李春榮等請願遵照憲法第十二章地方制度內一百三十四條(未設省已設縣之地方適用本章之規定)請求將京熱各區爭議分立省議會事查照憲法三十一條(省與省爭議事件由參議院裁決之)之規定予以裁決俾特區人民獲享憲法實惠等情是日出席委員十一人由審查委員長雷殷主席討論時間甚久祇以該請願書文尾有請求遵照三十一條之規定云云多數意見均以此件之提出人究爲請願乎抑爲請求裁決乎其方式頗欠妥當討論結果僉主張須將方式研究決定後方能具體解決因此暫行宣告延會定於今日(廿七)午后一時再行繼續開會討論業由該院秘書廳發出通知如下啓者頃承雷議員殷通知訂於十二月廿七日(星期四)午后二時在本院第一休息室開會繼續審查韓增慶等李春榮等請願事件屆時務請準臨云云(醒)

▲駐莫沈委員將交查辦

駐莫斯科委員沈崇勛被旅莫華僑聯名電控謂沈氏辦理外交屢失機宜外交顧總長以沈不恰僑情現正密查沈氏在莫斯科任內各種劣跡以便提交查辦云

(北)

▲俄人已難容於外蒙

▲蒙俄決裂之原因

哈爾濱通信赤俄大援外蒙視外蒙居然若被其征服之地自赤軍入蒙之後凡其軍中常年所用之牛羊肉牛乳等類皆勒逼附近蒙人供給近又強迫活佛與之訂立私約廢除王公制致激動各王公組成自衞軍各王公振臂一呼蒙人齊進響應當在恰克圖之西三百里之地方編成自衞軍八大隊每隊二千人赤軍聞之便加以匪名前往剿捕但蒙人均懷義憤勇往直前赤軍連戰皆北敗回恰克圖當將此情電告赤塔政府請急加派兵丁前往征剿赤塔政府接電任命北國防軍總司令俄克次里克爲征蒙總司令率馬步各隊二萬名直向恰克圖進發外蒙自衞軍總司令係維巴札勒布親王誓將赤軍一律逐出外蒙而後已而外蒙一般青年皆歸附之均在其迷信之佛前設誓不將赤軍逐出永不干休該蒙軍現正大爲擴充在庫倫西北有蒙匪三千餘人已派人前往招撫擬編入自衞軍以厚兵力與赤軍戰云

(政)

▲荷屬待遇華僑之苛酷

荷蘭政府對於中國目下尙無何等惡感惟關於荷屬南洋殖民地之華僑則待遇視英人爲苛與待日僑大不相同凡華人之在荷屬生子者成年以後既不得爲中國人復不得爲荷蘭人惟與土人同一地位倘華人欲回中國則產業不許携歸關於訴訟一層從前華人概照殖民地法律辦理近雖於明文上將華人二字取銷然實際上華人有訴訟仍與土人同受殖民地特別法裁判其理由謂中國無與歐洲相同之民法實則日本民法中之親族法亦與歐洲不相同日僑獨與歐人同受一法庭審理可見此乃國勢強弱之關係云

(陸)

▲粵戰之近狀

▲湘軍參戰之會議　▲楊廷培斃命情形　▲沈健飛部窺梧州

據香港電訊云粵軍因增城得手十八日劉志陸陳炯光等部再向福田進攻鬬佔沙塘窺石灘守福田者係虞師諭劉震寰兩部因粵軍來勢猛不戰而退廣九路沿樟木頭土塘常平一帶粵軍亦節節前進惟二十一日尙未接劇戰消息又訊據省報消息十九日中路聯軍進至蘇村附近河岸卽遇大隊粵軍渡河抵抗劇戰竟日無勝負粵軍地勢較佳劉玉山及豫軍由東平馬嘶向蘇村斜抄粵軍尹驥李雲復抵禦此路現劇戰左路聯軍與林虎部相持另訊粵軍擬由龍門進從化假道粵路襲廣州孫已令譚延闓調兵赴從化防堵又訊孫文決調北江湘軍赴東江助戰已由粵路開佐車運湘軍來省又訊林支宇宋鶴庚二十日抵粵謁譚延闓翌日譚偕湘軍將領開軍事會議又訊劉震寰部與徐樹榮爭防地十九日在新洲激戰現仍未息又訊楊廷培在省署斃命十九日午省署有一偉大棺木運出楊屍聞楊死係范石生遣令服煙膏楊代理衞戍司令時曾嚴辦范部所包庇之煙賭又訊楊廷培之吞服煙膏係范石生所逼楊服後未死被一下級軍官擊一槍斃又訊沈健飛部進窺梧州連日官潭墟一帶已生戰事劉震寰調吳與旅赴梧增防云(統)

▲川省戰事近訊

▲鄧錫侯克復永川璧山　▲袁祖銘攻取成都計畫　▲劉湘善後問題之會議

漢口電訊川省戰事援川軍克復重慶後會師西上節節進逼省軍大有應付不暇之勢近聞三七師總指揮鄧錫侯所部又克復永川璧山省軍潰退大足並亦來電證明其原電如下(銜略)職部鄧郝兩團已克復永川璧山敵向大足潰退日內卽躬赴前敵督飭進行云云又聞袁祖銘楊森于養漾等日在重慶特開軍事會議對于軍械上爲充分之補充問題研究極爲詳密俾能振鋒銳爲一鼓攻取成都蕩平川亂之舉其計畫如下(一)以朱大沛于學忠各一部防守璧山(二)袁祖銘于學忠各一部防守綦江方面抵禦石靑陽(三)張允明盧金山各一部防備合川方面抵禦張冲又據重慶特訊劉湘於養日(二十二)就任川戰善後督辦職漾日(二十三)召集各界聯席會議討論善後問題(一)組織省銀行發行紙幣俾維持金融救濟商民(二)剿匪淸鄉(三)進攻成都恢復全川後卽實行裁減軍備而現在本省軍餉暫由川鹽稅項下開支(四)用各機關團體名義致電滇唐請顧念川省生靈塗炭勿堪再擾且與川人又何仇何怨請勿接濟熊但以軍火兵力俾川省早日收拾否則川人難諒我公之助桀爲虐視爲厲階誓與我公不共戴天(五)續制未完之省憲施行民治云又黔軍辦事處昨接得前敵報捷之電其原文如下(上略)我軍克復重慶後鄰水墊江長壽涪陵江津大足諸名城亦經先後得手敵大潰狼狽莫名死亡之衆道路爲阻大砲輜重爲我軍刧奪殆盡正在追擊中弟現任巴江城防司令知注幷聞又宜昌電訊據軍界消息王(汝勤)總司令個日接前方電報熊(克武)但(懋辛)以敗潰瀘城祇綠滇唐(繼堯)之子彈接濟未經趕到刻下接濟已到應積極進謀恢復遂分兵南北兩路合攻瀘城但以我軍集中瀘城殊感進取之不易因電令顏德基由廣安向鄰水進攻並令結合竄入川中之豫匪南向夔萬以援援川軍之後方鞏固一還惟劉存厚吳新田田頌堯等各軍聯合南下已抵劍閣一帶成都指日可下云

(民陸政)

▲湘西戰事將肅淸

▲蔡鉅猷退向黔邊　▲趙恒惕克復洪江

長沙電訊蔡鉅猷負固湘西省軍三路進攻最近周朝武劉文錦鄧黑七各部敗潰以日促劉重威蔣鋤歐兩部乘勝進攻業於二十日攻下洪江蔡帶衞隊一營向黔邊之鎮元銅仁退去其漵浦方面劉叙彝經賀耀祖鄒振鵬張湘砥各軍包圍劉亦願受湘軍改編第七路指揮楊源濬已派員與劉接洽劉既歸趙陶部爲合之衆自無能爲湘西戰事當可漸告肅淸云又鄂省就兩湖巡閱使之職後洛吳曾通電不與聞湘事惟蕭氏仍極撝讓當于十五日復電略謂耀南才輕任重對于湘事斷難遷行處理仍乞我帥隨時指揮以使有所遵循云云而洛吳對于湘方軍事未結束以前軍事計劃未便恝置昨電鄂蕭略謂湘省善後問題縱有反對亦非難于解決者惟在時局未定以前湘省爲西南各省衝要之區又爲鄂省屏藩湘南湘西防務極關重要鄂省務須力爲協助請將現駐湘省之國軍分酌均勻駐紮湘西南各要隘幷隨時斟酌調遣等語鄂蕭接電後開決定以二十五師分駐岳州以上沿湘江至衡州爲止第二旅胡念先所部分駐常德津市桃源等處以固湘防云(神宣)

▲王寵惠海外論人才

▲曹吳馮張段之比較

據巴黎通訊王寵惠近在巴黎對新聞記者面述評論當代人物其談話如次曹仲珊本屬軍人似無何等政見惟左右太無人才故弄得混沌至此吳子玉於總統府中倉卒與之一面其人頗能治軍凡北方軍人中之惡德如嫖賭奢侈尅扣軍餉等弊吳皆無之惟其腦筋中不免有前淸時代秀才思想與現代潮流相距本遠欲其實行民治主義恐亦有所不能馮煥章在京與予常相會面其人私德頗不壞普通軍人之惡習馮皆無之其思想似較吳佩孚爲新惟其勢力並不甚大氣魄殊欠雄厚能否了解民治主義則未敢斷言要視其今後之行動爲何如耳張雨亭與予未嘗謀面惟確知其東三省之治績頗有可觀最難得者爲財政一項整頓裕如其他新興事業張亦竭力提倡年來各省督軍擁有種種稅收並不納欵中央而財政仍無頭緒足見彼等之才能實較張爲差至張欲問鼎中原熱情大位此則不學無術所致予亦與衆同其反對段芝泉能讀書較上述諸人爲有學識惟自身亦似無何等主見喜聽左右之言而其左右類多僉壬故段之聲譽全爲所毀此則殊可惜耳云

(陸)

▲議員張琴復吳景濂書

蓮伯先生台鑒日前聞執事赴津事出倉卒弟初未信以爲執事健者不應示弱如是邇讀來函語重心長壹似有憂者敢進一言聊當藥石十八日議塲騷擾爲從來所未見弟其痛心以爲同人十餘年患難之交不應激於感情重傷執事又不應快一時報復之私指揮院警蹂躪議塲侮辱議員當秩序不能維持時弟高聲請執事照院法宣告散會以緩和感情執事拒絕忠言堅持不散會是暴動發生未始非執事劫持同人有以激之徒歸咎他人未免不恕執事謂議塲現行犯可以逮捕信斯言也何以處張君昇雲張君被毆暈倒地下氣絕數小時視執事猶能在塲指揮院警輕重懸絕當時多人請執事行使職權執事固未許也前日果定行職權今日諒不至身受其害至身受其害始欲定行職權毋怪同人以爲院警非爲衆議院同人而設直爲執事個人而設夫爲個人而設之院警或撤換或保留與全體同人無與而執事必牽涉院法何其明於責人而昧於責己也國會成立以來正式政府已組織而執事必附和約法無根據之不信任案謀倒政府致有七月十三日之變萬目睽睽何能掩飾彼時參戰借欵政府固完全披露以待同人之解決也假使執事不謀倒政府貴國陰謀將何所施金佛郎案全院同人皆提反對態度不獨執事一人以弟所知執事對於該案固未肯堅決反對也當該案提出時報紙盛傳執事與王克敏攜手弟未敢信未幾執事宴請同人主張該案交特別委員會審查特別委員者委員由議長指定執事爲是主張不過便於操縱耳不意議塲中多數主張交全院委員會審查執事已失操縱之作用九月三十日議決該案全塲一致固知反對金佛郎案執事不得挾以自私矣卽讓一步言執事反對故烈然居議長之席不能參與討論表決反對之態度未易表見若退居議員席可以提案可以發言可以表決孰謂不爲議長卽不能行使職權耶同人反對該案皆以議員資格反對而執事則非議長資格不能反對是執事表示自重適以自輕耳議長操縱議會不過指揮秘書以少數報多數以未表決爲已表決如前次不信任案固屢試之同人亦屢揭破之反對金佛郎案則全體一致毋俟執事操縱而亦非執事所能操縱也本院無議長卽認爲不能行使職權然參議院無議長已過一年而職權之行使如故執事來函望參議院再接再厲弟尤望執事以勉勵參議院同人者勉勵衆議院同人亦如參議院制度再接再厲乃執事於參議院則認爲合法於衆議院則認爲未合法何自相矛盾如是憲法第四十九條固執事所引爲議長之保障但細繹文義此條足爲執事議員之保障而不足爲執事議長之保障何也執事不爲議長議員之職務如故也如謂議長爲議員之職務則憲法第五條選舉議長亦議員之職務議員人人有選舉議長之權卽人人有被選舉爲議長之權故以憲法第四十九條與五十條相消而執事議長之保障全失其根據弟以爲議長任期不於憲法規定而於院法規定則解決議長問題當於院法中求之而不當於憲法中求之院法第廿條議長任期三年固已滿任但憲法四十九條臨時會之議長如何改選或不必改選均無明文規定自當從修改院法入手或經一度表決手續方能決定在反對執事者以爲議長任滿無問題者固不免拘文已甚而執事以爲議長存在當然無問題亦不免戀棧貽譏總之法文不完備當以多數意思補充之假使多數反對執事議長之根據已失雖欲長踞首席而不能抑使多數擁護縱經再選亦非執事莫屬何吝一表決而紛紛擾擾摩拳擦掌如防諜叛果何爲耶至謂擅發通知召集會議非法定手續所有議決當然無效此言尤屬武斷蓋臨時會之召集根據議員三分一之通告而非根據議長之通告議院自行集會但有過半數之列席當然有效此爲議院原則在專制時代君主之言曰朕卽國家執事亦襲其說議長卽議院寧非笑柄耶執事縷述入粵遷滇遷滬遷蜀諸事之咎革命手段可偶用而不可屢試國人厭棄國會久矣願執事循軌道而行毋爲法外之行動也內務部撤換院警違法與否另一問題然執事議長資格未確定則院內警權無所屬同人固不願內務部濫用警權尤不願執事之濫用警權則所以收回警權者必有其道願執事翻然返施共謀收回院警之法由全院共同負責較之由執事獨攬大權爲公爲私必有能辨之者弟於議長問題毫無成見始終抱多數解決主義尙望執事放開懷抱從寬處一路着想凡事有因必有果今日種種紛擾皆執事自造之因則後此種種懺悔必獲最後所收之果叔向曰求蹊既繁矣求援既援矣願執事三思之書不盡意云云

(中)

普通新聞

◉京漢黃河橋有重建消息　京漢路黃河橋當葉恭綽長交通時曾提議每年儲欵爲重修準備爾時並曾請美國造橋專家華德爾氏籌畫設計招商投標旋交通系失敗乃遂中止聞前時列車通過該橋只須五分鐘嗣後延遲至一刻鐘逐年增進現已須四十五分鐘仍極覺危險今春英商某氏曾爲此事警告交通當局最近路局方面曾有會議主張募集公債一千萬于明年興工至此項公債之募集手續以及担保品提供刻尙未詳細決定云

(平)

◉山東鹽輸出交涉　日人方面消息中日山東協約關于山東鹽輸出之細目交涉現已決定在北京舉行日本方面已決定公森財務官宇賀專賣局參事官岸田公使館書記官等三人爲委員現宇賀氏抵京當卽開始交涉聞交涉要點有四(一)輸出額(二)輸出稅(三)輸出指定商人之決定(四)對于朝鮮之無期輸出問題日本所需要者以工業鹽與漁業鹽爲主故輸出稅問題當較輸出數量之決定尤爲困難爭朝鮮無期輸出據細則之協定本國自由然中國方面則解爲不禁止之意然又不能解釋爲無稅無制限之意故開議時必有一番議論指定商人問題中國方面有鄧某及及隋石卿二人運動甚爲猛烈若日本方面亦有指定之商人則實關乎靑島鹽商之死活問題交涉之進行頗爲一般日人所注意云云(統)

◉蘇俄要求在津漢設領　蘇俄政府近以中俄會議開幕無期遂電令加拉罕向中國政府要求謂天津漢口交涉員對於俄僑事務均爲代行處置似已乖代領事職權應由中國移歸新俄派領前往但中國政府覆以在中俄會議未開以前此項問題未便於會外解決云

(統)

◉浙湖中日省之兵力　江浙風雲日迫茲調查蘇浙皖贛四省兵力如下(浙江省)一第四師(杭州)陳樂山一第十師(杭州)盧永祥一浙江第一師(杭州)潘國綱一浙江第二師張載陽一第六混成旅(上海)何豐林(安徽省)一第一混成旅(蚌埠)倪朝榮一第二混成旅(蚌埠)車傳業一第九混成旅(蕪湖)王普一第四混成旅(穎州)高世讀一第五混成旅(宿縣)史俊玉一舊安武軍(蚌埠)馬聯甲(江蘇省)一第六師(南京)齊燮元一第十九師(鎮江)楊春普一新編第一師(海州)白寶山一新編第二師(淸江浦)馬玉仁一第一混成旅(蘇州)朱熙一第二混成旅(蘇州)黃振魁一第三混成旅(南京)李殿臣一第四混成旅(南京)吳恒瓚一第五混成旅(南京)陳調元一第六混成旅(南京)張仁奎(江西省)一第一師(南昌)蔡成勳一第五混成旅(信丰)高鳳桂一第九混成旅(贛州)鄧如琢一河南第一師(吉安)常德勝一步兵第二旅(萍鄉)李鴻翥一山東混成旅雷長綠一綏遠混成旅(歸川)王臨慶

(亞)

◉農商部之日本諮議　民國以來農商部從未有日本人插足最近聞有日人某氏被聘爲該部諮議月薪四百元該部當局初意不過爲搪塞日本方面介紹者之面子而該諮議竟不甘閒散屢次表示願在商標方面辦事當局因各國與我國商標法案糾紛未了此例一開他國將歷而援例遂婉辭未允該員近已自請赴滿洲方面調查某項實業矣

(聽)

◉東京大霧　東京電本月廿三日東京全市濃霧大作頓成黑暗世界咫尺間不辨方向汽車與電車互相衝突一時交通爲之斷絕至廿四日曉霧始收散(美)

◉農部徵求各國漁業法典　農商部近分咨我國駐英德義法丹瑞等國公使徵集各該國漁業法典幷現時辦法詳細見覆以憑取法云

(美)

四寸(重)四磅牛
等名目太繁不能詳到敝公司購查試司方不謬述知言之也此白
唱泉江北士跳舞……
化生花衣跳舞忽出產香
意風小島之風景巡補淸
稍野外名勝汽車比賽新
式跳舞拳打什本之留一

本報

零售每份銅元六枚 京都每月銀洋八角五分 天津各省與外埠每月銀洋一元日本同

本[館]新製各鐵路行車時刻表

京奉鐵路全路行車時刻表每塊大洋十元 京綏鐵路行車時刻表每塊大[洋]

◉蒙藏銀行廣告

本行額定資本壹千萬元照章先收五百萬元四分之壹以上呈奉財政部驗資註冊在案並得代理國庫發行紙幣專營各種存款放款匯兌貼現及銀行一切業務無不異常克己辦理手續力求簡捷本行備有保險大庫凡貴重物品均可代爲保存取費格外從廉以副諸君惠顧雅意特此廣告 地址北京東交民巷匯昌大樓 營業時間上午十時至下午四時 電話東局 營業室二四九九 經副理室三二一六

◉新亨銀行廣告

本行額定資本一百萬元全數收足經財政部農商部批准註冊在案經營商業銀行各種業務存款放款押匯貼現匯兌等項無不力求公道敏捷尚祈惠顧是幸 總管理處北京東交民巷西口瑞金大樓 電話東局三千四百五十六 常務董事施肇曾 北京東交民巷 電報掛號 電話東局 經理室 營業部 經理 副經理 倪芳光 代理 裕 國內各埠均有代理機關

葛蘭素奶粉

爲人母者之天職！

哺乳是做娘應盡的責任 然而往往有的不能哺而極想哺 我們勸他吃葛蘭素奶粉 那乳汁便涓涓不絕的來了 因爲有許多做娘的 本是無乳可哺 吃了我們的葛蘭素奶粉 便能哺乳了 胎前產後每天吃兩三次葛蘭素奶粉 便能使乳汁濃厚 產婦的身體康健 消化也便利

葛蘭素奶粉「養成結實可愛的嬰孩」最穩當萬無一失的代乳粉

(三)

倫敦男生公司製造 上海華發大藥行經理

中華匯業銀行廣告

本銀行 奉財政部批准立案定資本日金一千萬圓專營國內外匯兌並辦切往來存款定期存款抵押放款貼現放款跟單押匯買賣生金銀以及銀行一切事業務無不格外克己倘祈各界賜顧是幸特此廣告 總理章仲和 專務理事上小林和介 京行總經理李光啓 地址東交民巷西口戶部街 營業時間 上午十時至下午三時止星期六上午十二時止 總行電話總理室暨秘書室東局四百五十九號 專務理事室二千九百六十九號三樓二千九百六十七號 京行總經理室電話東局二千二百七十四號 營業部東局二千二百七十八號 出納科東局二千五百七十四號 通匯地點國內 上海 天津 漢口 濟南 青島 九江 福州 廈門 汕頭 廣州 香港 長春 奉天 大連 哈爾濱 安東縣 國外 東京 橫濱 大阪 神戶 京都 長崎 名古屋 門司 下關 函館 小樽 福岡 廣島 臺灣 朝鮮 京城 倫敦 紐約 新加坡 孟買 外國

小孩生長十個月後乳齒漸出食量稍增且恆喜食較堅脆之物除哺乳外又當於晝分茶時食以愛蘭百利之麥液餅乾此種麥液餅乾形如麵包係用純麥精和以他種滋養劑化製而成質既鬆脆味尤甘美一股麥液清香又最合小孩之胃納如用牛乳浸濕後食之亦宜更能助小孩齒牙之易出齒根之堅强又能增口液功用消化能力爲家庭必備之珍品

倘貴處無麥液餅乾代銷處請逕向敝公司購取可也

各埠大藥房均有出售

上海廣東路四十號愛蘭漢百利有限公司謹啟

爲學界與軍界謀便利及便宜

薙面而欲足不出戶隨時隨地可薙不需磨礪修薙潔淨舒快製造堅固精巧攜帶輕便者則含譽滿全球之「吉利保安剃刀」外實無足當之然尚不特使用便利而已且價亦便宜每次平均所費祇及通常薙費五六分之一試一思之其適合於軍學界之應用者爲何如蓋軍學界責任繁重規律綦嚴一切服用所需必求其省時省費而又簡便者今「吉利保安剃刀」之爲軍學界謀者直可謂無微不至豈宜辜負之哉本公司亦甚願軍學界快得此日用必需之利器以求清潔而壯容

備有一種名「白朗宜」者實用最宜價目最廉最爲尉用最合於軍學界之用爲即購試之 如下圖者名「白朗宜」每把美金一元約合墨洋二元左右以兌率之升降及地方之遠近略有參差其他種類甚多價亦不一

美國吉利保安剃刀公司製造 上海廣東路二號實勒洋行經理

GILLETTE SAFETY RAZOR CO.

Boston, U. S. A.

沙行醫生電帶

爲廣州電醫生之鼻祖是寰球自療具之大王

人能屏除藥石專佩沙行醫生電帶則病無有不痊 沙行醫生電帶之八大綱要一不用服藥二毫無痛苦三病必全愈四永無誤治五不傷元氣六愈期最速七危常可救八盡[illegible]能復[illegible]沙行電帶之[illegible]力[illegible]獨特性[illegible]

◉中國銀行廣告

資本總額六千萬已收一千九百七十六萬零一百元公債金六百零三萬三千三百四十五元四角一分營業專辦存款放款貼現國內外匯兌買賣生金銀等業并經特許代理金庫發行鈔票經理公債及鹽稅關稅總分支行收稅處

總行北京 分行及辦事處收稅處

京兆 北京
東三省 奉天 營口 大連 安東 開原 洮南 長春 吉林 黑龍江 哈爾濱 道裏 呼蘭 綏化 海倫
[illegible]
江蘇 上海 南京 蘇州 [illegible]
浙江 杭州 [illegible]

大學校畢業之學士

及案牘勞形之輩最易患大便祕結及肝經失調之疾探其病源乃是用腦力過度或用功時間太久缺乏戶外運動有以致之也此輩對於紅色清導補丸當珍重視之蓋其功力具微利平肝潤腸之妙用治大便祕結有天然之奇功能使腸胃有序調和膽汁能去肝火治疾病頭痛并免其痔瘡痛苦也

上海滬江大學畢業學士陳君希陶先生現寓北四川路一千九百七十二號門牌其來函云數年前鄙人曾患大便秘結深恐因而身體衰弱聞紅色清導丸之功效卽爲試服之不料服後功效立見大便祕結之症從此全愈不再復發矣紅色清導丸凡經售西藥者均有出售或直向上海江西路六十號韋廉士醫生藥局函購每一瓶大洋六角每六瓶大洋三元郵力在內收川郵票

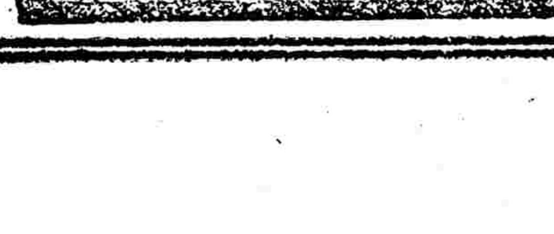

越南明德機器廠 河內

華僑自製最新式火柴盒機器

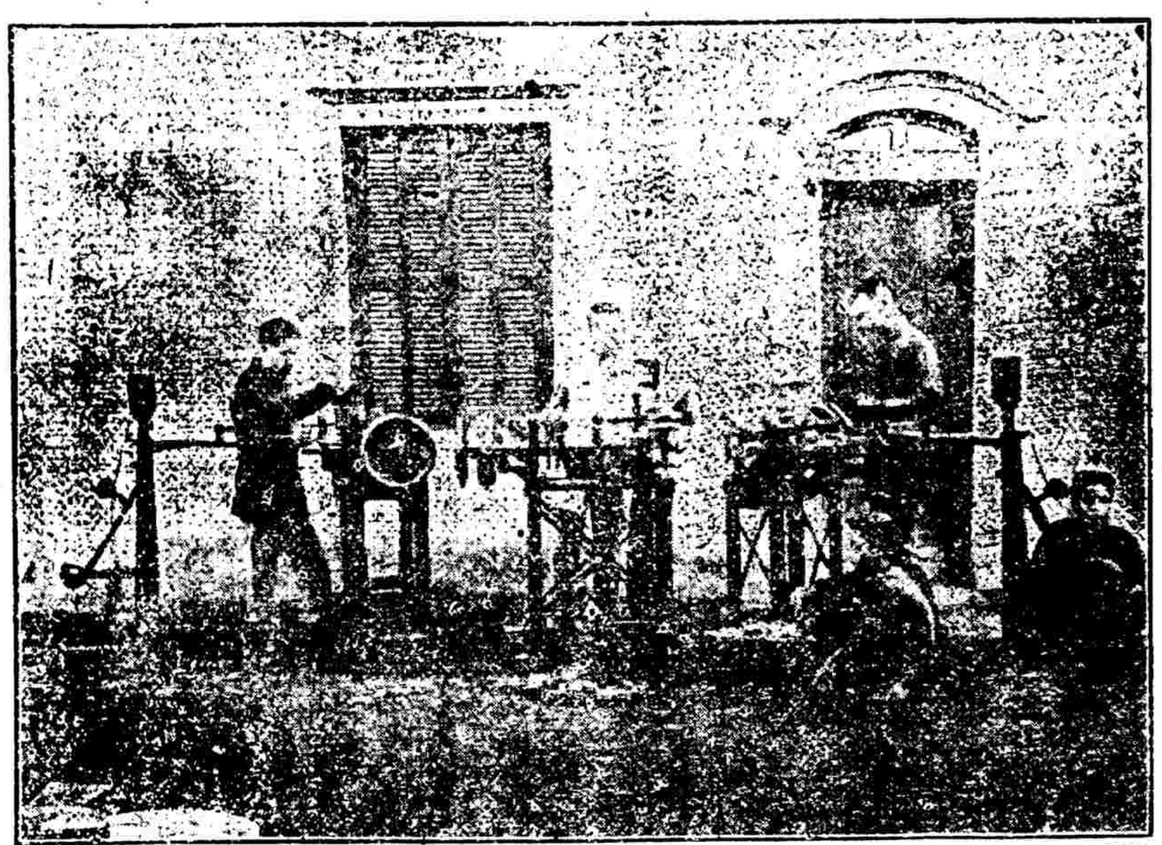

敬啓者本廠專承造各工廠全部各種新式機器製造火柴織紗印字機等鋼純工巧絕倫久已馳名遐邇譽滿環球近來新改良製造火柴機器一種裱糊紙盒等細微工夫亦可不假手工瞬息之間完全蒇事西人見之亦稱奇巧詢利器也倘蒙 祖國實業界採購自當格外克己已表示歡迎 越南河內生祠街九十五號本廠 ◉通信處 Cay, Minh Et Cie 95 Route Sin Tu (Tonkin) Haoni

司各脫魚肝油之養人身如水之養稻田

司各脫乳白鰵魚肝油能强筋骨增智力使身體發育健强令郎服此補品必定日見康强若自服之可保安寧如是一家人口健旺豈不樂哉

各大藥房出售 著名已五十年

SCOTT'S Emulsion

(二)

北京西河沿　天津號路　上海京路　漢口碼頭　香港
南京下關惠民橋　揚州左衛街　杭州珠寶巷　信陽州駐馬店　周家口新街　長沙太平門
其餘各省會商埠均有通滙機關

文苑

情長吟贈許君玉峯（黃抱之）

憶昔與君同筆硯。五十光陰迅如電。共學諸人盡凋零。惟我與君獨康健。君年七十二我六五。杖鄉杖國攢眉古。半世如同鷗鷺盟。中間又訂鷥鷺譜。雲山不隔咫尺間。朱陳村裏聯黃許。去年孫女賦于歸。與君膝下暫暌違。時往時來情切切。相親相近語依依。閏五下旬微抱恙。爺娘調理幸庶幾。吾孫往視六月初。留連信宿亦安舒。忽然腹痛痛不止。一家驚起動鄰居。我亦關心夜不寐。聞道敲門有介至。開門延入問來由。欲言不言我會意。披衣踏露與同行。不禁心胆皆墮地。入門但見按摩頻。我亦焚香跪禱神。禱罷起身覘病勢。病勢從此漸平平。坐到晨餐回家去。心緒搖搖如懸旌。我家愛媳如愛女。君家愛婿如愛兒。兒女之情都一樣。人人可得而喻之。父母本是渡船人。愁水愁風刻刻驚。直到浪也靜風也停。操楫之人始安寧。歷過瞿塘灩澦險。帆掛江湖一葉輕。嗟我與許君。朋友誼骨肉。親兩家眷屬。一片天真。食瓜佳節到乞巧。綵樓成領略秋涼。一味好爲君作此情長吟。

雜錄

世界女子之比較（逸）

近據英國鄧佩斯德女士著文詳世界婦女之態度及品性頗饒興趣其文云晚近六年余從事研究世界人類而於婦女尤加注意余之足跡殆徧全球世界上之婦女自如花似錦之中國閨秀至赤身裸體之南非土人幾無不與吾之眼簾接觸其中最堪注意者爲北新西蘭之女子北新西蘭地勢奇離草木蒼茂河山縈帶其地女子身着草製之衣肩圍細花之披婷婷徘徊于綠英濱芬之山溪沿岸口操英語前與吾人周旋頗覺可親惟其音容笑貌舉止行動殊爲奇異此殆受特殊教養之英國婦女也其次爲凱阜女子其容貌之秀麗不亞於北新西蘭之婦女惟其精神之活潑則稍遜焉其頸長其肩平整其步履端莊其服色奇離頗有異致中國婦女與凱阜女子相似面塗脂粉玉指纖細金蓮伶仃團扇遮面一種脆弱之神情有似供人玩弄之傀儡（記者按此爲十數年前之中國婦女）緬甸女子之形狀殊屬可笑方余遇見彼等於市塲之中皆趨集余之前後注視所佩帶之寶物其身軀類皆細小與未成年之兒童相似然皆口啣八九寸之香煙吞雲吐霧於人叢之中其情狀誠可捧腹至於雙目之奇特者莫如孟買之女子而拜火教之信徒尤甚其目閃閃有光果在孟買劇塲中於未開幕之前余見彼等坐於半黑之處目光炯炯如夜間天空中星光之閃耀昔人云世界如一劇塲余適在小呂宋之西班牙婦女後始信一日午後余與余夫入小呂宋之古戲院余見兩廊西班牙婦女甚衆肩圍精美之披肩頭戴寶石飾物徘徊閒步或相聚作牌戲或飲黃酒有一不如意事則發怪聲其行動與吾人迥異余信吾英國婦女遠勝上述各國女子吾人回視英國女子儼如出暖室之中見鮮麗之玫瑰也

令有大批
蘇麟保腎膏藥
此膏神效若匠
爲培元固本養氣增精之聖藥

總發行所上海南京路英華街惟新里維羅廣告社
總經理處上海四馬路五洲大藥房太和大藥房
外埠分售處各五洲分藥房　價目每張大洋七角每打大洋七元
如貴處無從購買請向總發行所函購郵票十足代價惟須以三分票　批發特別優待

山得爾彌地

此藥專治五淋白濁功效如神馳名中外爲治淋病無上靈藥各大藥房均有出售

上海仁記路二十一號公平房子內沈惟記經理

法國葛利瑪爾名廠精製

痰喘癆傷雜癆各種

咳嗽

樂山潤肺止咳化痰丸．專治男婦
老幼傷風咳嗽感冒肺寒咳嗽
氣喘氣逆咳嗽操癆過度咳嗽
戒烟氣虧體弱咳嗽肺癆肺痿
肺癰咳嗽無痰無飲哮喘乾咳氣管
塞閉不通各種痰飲痰喘無論
遠年近日新久輕重咳嗽
癆傷咳嗽維癆咳嗽每交節令
必犯諸般咳嗽者多癆每部各病
服此丸夜不安眠五年七傷各症
每盒洋立見奇效六盒肺部至實惠
也認明雙地球一元每盒貢五元樂山潤
顧止咳化痰丸註冊商標
肺處前門大街鮮魚口外迤南路東總經
理中華大藥房
▲代理處　電話南局四千六百六十號
觀音寺華芸藥房　東四北瑞豐藥房　東四南瑞華藥房　西單英美藥房　宏濟藥房　西四寶光藥房

天津單街子老德記藥房

保定華英藥房　張家口中華藥房　葆記藥房　中美藥房　奉天中西藥房　濟南老德記　華歐藥房　石家庄信德恆藥房　太原隆興藥房　開封中英藥房　中法藥房　鄭州中西藥房　外埠函購原局寄奉除藥定價外加寄費式角

丙五

正太第五次車　每星期三六日開行
石家莊　下午二點十分開
陽泉　五點五十分到　六點零三分開
榆次縣　八點五十七分到　九點零二分開
太原府　九點三十四分到

京漢第二十二次車　每日開行
陽泉　十點〇四分開
石家莊　下午一點二十一分到
保定　下午二點十五分開　五點三十九分到
北京前門　五點五十四分開　九點到

中外客商如有詢問等事希即就近與各站站長或京局問事處接洽可也此佈

丙二一

菲拉寶藥餅

價目每大瓶二元小瓶一元二每打二十元十二元分館北京大柵欄屈臣氏藥房

平和…影響能有燕子穿雲之功夫陰陽和而萬物生一索得男詢可異哉腰之壯健元陽反弱爲強永無陽痿之患而且英物長大必然豐美繩祖武振家聲登特夫婦先獲天倫之樂服法每日兩次每次二餅飯後服開水送下定獲奇功

陰陽鳳鶴保坤丸　化育膏

佳品也

▲價目　丸藥每大盒二元小盒一元　膏藥每貼大洋一元

經理處北京東安市塲和記藥房　前門大柵欄屈臣氏大藥房　外埠函購另加郵費二角

廣東徐夢仙啓牛謹啓

神相僧重來

廣東鼎湖山退院方丈空子法師前以相術來遊京師爲吾人指示迷津獲益不淺近者遍歷各省重來京師其術尤精又得諸經驗矣特爲登報以志欽佩（住址）寓京東四牌樓演樂胡同慶福寺（談相時間）每日午前八鐘起午後五鐘止
孫寶琦　王克敏　朱汝珍　王遂　黃明新　陸宗輿　于冲漢　林𦈎武　畢桂芳　唐天喜　沈其昌　趙泰源　黃漢湘　龔積炳　彭秀康　梁廣熙　胡棟朝等同啓

丙五七

交通銀行廣告

本行創設於前清光緒三十四年股本總額二千萬元專辦存欵放欵滙欵貼現及國外滙兌等業務並奉政府特許代理國庫發行鈔票北京及各省各商埠均有分行或通滙機關如蒙惠顧無任歡迎

總理　張謇
協理　錢永銘

丙一二

京綏鐵路行車時間里數客票價目表

中華民國十二年七月一日重訂

站名	第一次	第三次	第七次	第九次	第十一次	第十三次	第十五次	豐台至各站票價	豐台距各站里數
	豐台至綏遠客車 每日開行	豐台至大同客車 每日開行	豐台至張家口客貨車 每日開行	豐台至南口客貨車 每日開行	豐台至康莊客貨車 每日開行	張家口至大同客貨車 每日開行	大同至綏遠客貨車 每日開行		
豐台	[illegible]	[illegible]	[illegible]	[illegible]	[illegible]	[illegible]	[illegible]	[illegible]	[illegible]
廣安門 … 綏遠	[illegible]	[illegible]	[illegible]	[illegible]	[illegible]	[illegible]	[illegible]	[illegible]	[illegible]

站名	第二次	第四次	第六次	第八次	第十次	第十二次	第十四次	第十六次
	綏遠至豐台客車 每日開行	大同至豐台客車 每日開行	康莊至豐台客貨車 每日開行	張家口至豐台客貨車 每日開行	南口至西直門客貨車 每日開行	張家口至康莊客貨車 每日開行	大同至張家口客貨車 每日開行	綏遠至大同客貨車 每日開行
綏遠 … 豐台	[illegible]	[illegible]	[illegible]	[illegible]	[illegible]	[illegible]	[illegible]	[illegible]

環城枝路

站名	第七百五十一次	第七百五十三次	第七百五十五次	第七百五十七次	第七百五十九次	由正陽門至各站客票價目 三等
正陽門	[illegible]	[illegible]	[illegible]	[illegible]	[illegible]	[illegible]
東便門	[illegible]	[illegible]	[illegible]	[illegible]	[illegible]	[illegible]
朝陽門	[illegible]	[illegible]	[illegible]	[illegible]	[illegible]	[illegible]
東直門	[illegible]	[illegible]	[illegible]	[illegible]	[illegible]	[illegible]
安定門	[illegible]	[illegible]	[illegible]	[illegible]	[illegible]	[illegible]
德勝門	[illegible]	[illegible]	[illegible]	[illegible]	[illegible]	[illegible]
西直門	[illegible]	[illegible]	[illegible]	[illegible]	[illegible]	[illegible]

宣化枝路

站名	第六百六十一次	第六百六十三次	第六百六十二次	第六百六十四次	三等票價
宣化	[illegible]	[illegible]	[illegible]	[illegible]	[illegible]
水磨	[illegible]	[illegible]	[illegible]	[illegible]	[illegible]

大同枝路

站名	第七百八十一次	第七百八十三次	第七百八十二次	第七百八十四次	大同至各站三等票價
大同	[illegible]	[illegible]	[illegible]	[illegible]	[illegible]
口泉	[illegible]	[illegible]	[illegible]	[illegible]	[illegible]

京門枝路

站名	第七百三十一次	第七百三十三次	第七百三十五次	第七百三十二次	第七百三十四次	第七百三十六次	三等票價
西直門	[illegible]	[illegible]	[illegible]	[illegible]	[illegible]	[illegible]	[illegible]
五路	[illegible]	[illegible]	[illegible]	[illegible]	[illegible]	[illegible]	[illegible]
三家店	[illegible]	[illegible]	[illegible]	[illegible]	[illegible]	[illegible]	[illegible]
門頭溝	[illegible]	[illegible]	[illegible]	[illegible]	[illegible]	[illegible]	[illegible]

注意

由正陽門下行第七百三十一次七百五十一次七百五十九次列車各客車皆由西直門站第一次第十次大同及第三次十次四列車均由西直門站停第七百五十一次列車各客由西直門綏遠站各站旅客不換車至各站本站暨沿途各站均有客車十次列車每七百四十次列車站旁標明

◉陳中等關於滬警廳長之通電　蘇籍國會議員陳中等關於上海警察廳長問題昨日發出通電一道力闢（含法律而言事實）之非原文如下（銜略）鈞鑒上海警察廳長問題發生以後歷觀各方函電大抵皆知警政既隸民政軍民既是分治護軍使所據舊案既亦明明規定必於遇特別事故之際始能對於滬警有就近指揮之權此臨時指揮權又與廳長任免權例不相關則當此刺客已獲地方已安中央已早任申所謂特別事故已全消滅之時護軍使對於滬警指揮之權亦已隨之消滅更無再能干涉任免廳長之餘地乃滬上某某團體含法律而言事實當以（三千警察一致擁護若申到任必生變亂）等語發人聽聞而淺見之流怵於近年軍閥專制之狀況頗欲以法律遷就事實藉偷一時之安殊不安軍民不分政綱不肅治絲自紊實爲大亂之源而廳長殁後必繼以科長以及廳長之任免必視警察之從違則惡例一開勢必各地警廳羣起效尤不復能制從此軍閥之外復起警閥後禍之烈伊於胡底故凡以法律遷就事實之言皆不可信使果從所言以偷一時之安則長亂階厲莫此爲甚（警察最與人民接近而不敢爲私者以廳長能黜陟之也警察廳長雖擁有衆警而不敢作威福者以省長能黜陟之也使廳長而不能黜陟警察省長而不能黜陟廳長則警察何憚而不爲惡廳長何憚而不作威福且警察例能分佈四處干涉民事較軍隊之例須收束一處不能直接干涉民事者更易擅作威福虐害小民易云履霜堅冰至申果不能到任則惡例既開後患無日矣）滬上五方雜處所有團體分子半屬客籍決不能代表我全蘇之民意且近日無聊政客往往託名團體供人利用藉便私圖而正當商人或因短于學識易爲所惑故滬上團體所發言論非流於偏激即知近遺遠甚至有文電四布而絕不知其團體之所在者何便素稱明達幸勿以得此類團體相助即謂已得蘇人同情可以抵抗省長凡我全體蘇人更宜力殿此種言論阻開惡例塞此亂源況蘇人治蘇收回警權八字乃吾京內外同鄉歷年之主張當省長韓公就任之初吾人即函電紛馳責其行此八字初以積重返祇能靜待時機及時逾一年始遇滬廳出缺任我蘇人其必至被拒韓公豈不早知特以循我蘇人之請不得不勉爲其難今且以去就力爭毅然不屈竊謂韓公於此已可謂無負我蘇人使我蘇人而猶不爲之後盾將復何顏談此八字且韓公果因失敗繼之者豈復能有此八字之餘地或者責韓公以會同督軍爲非是然觀過知仁當爲曲諒今齊公已一再聲明不過治於舊例隨同畫諾則不得謂之侵權況督軍猶樂用蘇人自願隨同畫諾而護軍使反砰砰然必欲拒絕蘇人何耶如必以申因督軍會同故不令其到任則更由省長擇一蘇賢單獨呈薦可耳（惟此則近爭意氣實大可不必耳）至謂必用陸氏則不惟大反於吾人八字之主張抑且長亂階厲有如以上之所云涓涓不塞將成江河凡我蘇人幸熟圖之云云　（神）

◉津銀公會請取締張家口現洋出口　張家口中交等九家銀行因近來俄人在庫倫方面以免稅獎勵商人運輸現洋入庫以故我國商民紛紛前往此外尚有俄美各商以汽車運現洋出口並代人包運藉收運費故于日前函請天津銀行公會請其轉呈當局設法禁止茲將原呈錄下爲呈請事案准張家口中國交通兩銀行及會豐等九家銀行函稱查張家口爲內地與蒙庫商務之樞紐庫倫出產之皮毛貨物向賴由口運去茶烟雜貨布疋以資交換該地素乏現金除貨物交換外早年通用羌帖自羌帖失敗後遂用張家口中國邊業兩行發行兌換券流通交易迨庫倫失陷俄人把持庫倫地面取締華商凡往來庫倫者均須先領俄人護照運去茶烟布疋及運來皮毛俱須納值百抽二十之重稅其稅款則須交納現洋往年庫倫所產皮貨均由口運往天津再買與各洋商近年日美在張家口均設有領事各洋商漸多來口就近收買本年華商因庫倫重稅實足不前洋商等均自用汽車裝運現洋直接赴庫俄人對於運庫現金並不收稅其由庫運回之現金不但課以值百抽二十之重稅且所締甚嚴其用意實係獎勵現金輸入抵制輸出調查今年口埠各洋商運庫現洋在官廳報明有案者共一百二十餘萬元其中往往以多報少實際輸出數目總在三百萬元以上其由平地泉運出者亦有五十餘萬元內中俄美兩國人居多數以致西北各埠現欵奇缺市面銀根同形緊迫都統署前爲維持察區市面金融曾嚴禁現洋出境嗣因美商卓門案發生對於洋商運現洋往庫不再取締各洋商闘便利益無復顧慮除自己運出外且多有代華商包運收取匯費情事自夏秋以來幾將口埠現洋搜買殆盡此項現洋多由京津運來一經運庫多數轉運俄國永去不復源源流出實無底止長此以往不但西北各埠銀根終告竭竭即京津市面金融勢必大受牽動事關西北及京津金融命脈應請設法救濟等因到會（中略）務乞鈞部惠予主持轉咨外交部迅籌制止俄人在庫倫擅自徵稅辦法俾我國商貨得以出口銷售與庫倫所產皮毛等貨交換藉減現金用途而免漏卮流出其於西北各埠及京津市面金融裨益實非淺鮮否則現金有限俄人既獎勵輸入抵制輸出洋商復有私運包運情事流出將永無底止極其弊害必使京津市面金融同呈險象事關內金融命脈應如何謀善後辦法以及對外應如何分別交涉之處並請酌奪辦理統乞批示祇遵云云　（美）

◉參院行政委員今日開會　參議院秘書廳昨日發出通知如下敬啓者茲奉院內臨時行政委員會值日委員面論定於本月二十七日（星期四）下午二時開全體臨時行政委員會等語爲此轉達台端敬希屆時撥冗准臨

◉奉垣昨日宣布臨時戒嚴　東三省保安總司令張作霖以近來省城匪案層出時屆新歷年關廿五日特責成憲兵司令陳興亞稽察處長楊寶山警務處長于濟川等于十二月廿六日起至一月廿六日止臨時戒嚴對于往來旅客及交通機關特別注意嚴密查察云　（神）

◉瑞典將開生物學會　二十四日外部接駐瑞典戴公使來電云頃據瑞外部函稱瑞當局現決定於一九二四年六月在瑞京開國際生物學大會講求世界生物學改良進步一切事宜請飭中國學者屆時參與會議萬勿自甘暴棄云（美）

◉郵局盈餘漸豐　我國交通事業上之便利本以鐵路爲第一電政爲第二而其次則郵政距近年以來鐵路爲軍人糾擾漸至不能自立電線亦多半爲軍人佔去營業驟減惟郵政一項平時既不爲人注目又散在各處軍人把持不易故有逐漸發達之生氣聞本年郵局已解部盈餘欵項二十六次即平均以每次三萬元計亦有七八十萬云　（美）

◉海關扣留孫文飛機　英文滬報載稱美國艾克頓號輪船前由紐約裝載大號飛機五架于二十三日運到廣州擬交與孫文惟因該船未能呈出特許狀致被海關將飛機扣留云　（美）

◉美人懸賞十萬徵論文　紐約二十五日電前美國商豪愛德華卜氏以調集第二次國際會議減縮軍備維持世界和平爲題懸賞十萬元徵求論文於美國國民全體兩月以來投稿者不少美政府以此項論文有操縱世界平和決定一國政策之價值特組織評閱委員會以爲論文之評定其委員會委員皆國中法學大家及文學巨子聞參與此項論文之競爭者爲數在萬人以上現經各委員取定第一名者一人云　（美）

◉英使抗議廈門烟禁　日昨（廿四日）駐京英公使麻克類致函交部云頃據駐廈門領事報告廈門軍事當局現在大開烟禁勒令人民繳納鴉片捐欵實與中英條約大相反背應請貴部負責電阻云

◉鹽署再請阻湘軍干涉鹽政　財政部鹽務署爲咨呈事准外交部函開英法日本各使抗議長沙軍官干涉鹽政一事前准國務院函開已轉電禁止等因當經轉飭各該使在案茲又准英法日本各使聯銜節略稱長沙軍事當局近仍有此類舉動再請予以最鄭重之注意查該當局向湖南省鹽商以武力強其墊欵計自今年春至九月底共洋八十萬元並十月間因該鹽商恐受破產之害則應遵照大如之新要求（一）於十月廿日由軍需處付欵廿萬元（二）於十月七日廿日向管理軍事運輸之第八分部部長周許平（譯音）付欵二萬五千元（三）向東安地方鹽業商會勒借洋四千五百元（四）由晃州商人所付之欵計十萬元（五）由靖共縣（譯音）辜縣（譯音）爲縣劉陽縣醴陵縣商人所付之欵共計二十萬元除將此事達知外再行切請中國政府立即籌設最嚴之法俾得保護湖南省鹽務行政等因除分函外函達核辦見復等因查湖南軍事長官干涉鹽政一案前准外交部函准英法日本各使會銜節略請予保護當經部署咨呈貴院轉電制止旋准貴院函開准武昌蕭巡閱使勘電稱透即轉電湘省長飭屬嚴禁並准吳巡閱使東電轉據湘省長電稱遞提商本早經通令禁止各等因在案茲准前因相應咨呈貴院再予轉電湘省軍民長官切實制止以維鹺務而全國信並希見復此咨呈國務總理（美）

◉哈連無線電接續至日本　哈爾濱大連間無線電之聯絡業經中日雙方協定於十六日實行通電茲據日人方面消息雙方現下又經協定將哈連間之聯絡無線電加以擴充至日本之內地其電費規定每十羅馬字收取金票二角雙方業經定約簽字實行通電云　（神）

◉日議員關于中國特派員之質問　東京二十四日電憲政會所屬代議士永井柳太郎受加藤定吉等二十九人同意之質問意旨書于二十一日向衆議院提出該書乃關于中國政府特派調查員之資格及待遇之質問意旨云　（美）

◉墨西哥與美交涉移民問題　紐約二十四日電墨西哥代表本日與美國移民管理員討論墨國政府請求美國允許現抵美國定額以外之移民一律入境事宜此種談話歷數小時之久墨國代表稱此種入美移民辦理美國發展事業於美定有莫大之援助美移民管理員聲稱此項議案現已詳加考慮將來總可施行但其中應行修改之點尚多此案將來實行亦不過祇以墨國爲限墨國代表稱墨國之移民必須詳加選擇以期選挑良善者入美云云關於此項問題不日當有具體辦法云　（美）

◉輸出茶稅免費延期　中央政府前因提倡輸出我國產茶竹將出口茶稅免收所有內地各關卡茶稅則一律減半核收實行以後近年我國產茶輸出之數因而大增其免稅期間本屆本年十月十日爲止聞稅務處近曾據漢口上海各大埠茶商代表屢次陳請將免稅期間延長至民國十四年底以資提倡而維商艱等情當由該處據情轉呈大總統鑒核施行業經大總統照准如擬辦理云　（民）

本京瑣聞

▲議員質問小學經費　京師中小學校經費向由財部按月照撥近日此欵欠發爲數頗巨致中小學校幾難維持昨有議員徐象光等二十餘人特提出質問書質問政府務於五日內明白答復云（中）

十二月二十六日北京證券交易所行市

（前場開盤收盤）

入厘軍需債	[illegible]
三年債分	[illegible]
五年債	[illegible]
七年債	[illegible]
金融債	[illegible]
整理六債	六九五五
美金票	[illegible]
日金票	[illegible]
中電無	[illegible]
中股老股	[illegible]
交通股	[illegible]
新華股	[illegible]
五族股	[illegible]
久大股	[illegible]
中興股	[illegible]
華興股	[illegible]
通惠股	[illegible]
懋業股	[illegible]
四年債	[illegible]
兌換券	[illegible]
中國股	五十二元除利
電燈股	二十二元除利
五族股	七十三元

（後場開盤收盤）

入厘軍需公債	[illegible]
金融債	六十八元
整理六債	五十一元一
中華儲蓄股	[illegible]
水股老股二三	新股一元九
華興股	[illegible]
遞圓股	四十八元五

十二月二十六日雜糧行市

稻米	十六元	七元五
小站米	十五元六	五元二
西貢米	十四元六	七元五
退羅米	十二元二	七元二
春麥子		
玉米		
綠豆		
江豆		

啓新股	[illegible]
久大股	[illegible]
中興股	[illegible]
中電無	[illegible]
通惠股	[illegible]
懋業股	[illegible]
現洋換錢票	二十四吊八
大毛錢每百元	十一毛四五
洋錢	六錢九九
小洋	十二毛
金價	四十四元
印花稅票	一百八十五
兌換券	二十二元
流通券	二十元
英國金	八元八

(冬月十二日白天)

廣和樓

蕭盛瑞 刺遼　邱富堂 奪太倉　趙盛璧 慶頂珠　王盛意 馬上緣　孫盛輔 雍涼關　駱連翔 茂州廟

(冬月十二日白天)

三慶園

楊保森 南陽關　俞華庭 俞步蘭 琵琶緣　魏蓮芳 女起解　藍月春 李萬春 定軍山

(冬月十二日白天)

中和園

金硯卿 苦中苦　趙碧雲 放牛　郭小樓 惡虎村　郭小霞 斬子　郭筱芬 金鋼鑽 國恩報

(冬月十二日白天)

慶樂園

鑫小樵 伐齊東　金桂芬 捉放　秦鳳雲 玉堂春　金桂芬 哭靈　高緗韻 秦鳳雲 倩像桃

京漢鐵路行車時刻票價表

◀中華民國十二年六月一日起改訂▶

站名	第一次	第三次	第五次	第二十一次	第二十五次	第二十七次	第一百四十五次	第一百四十九次
北京前門	[illegible]	[illegible]	[illegible]	[illegible]	[illegible]	[illegible]	[illegible]	[illegible]
長辛店	[illegible]	[illegible]	[illegible]	[illegible]	[illegible]	[illegible]	[illegible]	[illegible]
保定府	[illegible]	[illegible]	[illegible]	[illegible]	[illegible]			
正定府	[illegible]	[illegible]	[illegible]					
石家莊	[illegible]	[illegible]	[illegible]					
順德府	[illegible]	[illegible]	[illegible]					
彰德府	[illegible]	[illegible]	[illegible]					
新鄉縣	[illegible]	[illegible]	[illegible]					
黃河北岸	[illegible]	[illegible]	[illegible]					
黃河南岸	[illegible]	[illegible]	[illegible]					
鄭州	[illegible]	[illegible]	[illegible]					
許州	[illegible]	[illegible]	[illegible]					
郾城縣	[illegible]	[illegible]	[illegible]					
駐馬店	[illegible]	[illegible]	[illegible]					
信陽州	[illegible]	[illegible]	[illegible]					
新店	[illegible]	[illegible]	[illegible]					
廣水	[illegible]	[illegible]	[illegible]					
花園	[illegible]	[illegible]	[illegible]					
孝感縣	[illegible]	[illegible]	[illegible]					
漢口江岸	[illegible]	[illegible]	[illegible]					
漢口大智門	[illegible]	[illegible]	[illegible]					
漢口循禮門	[illegible]	[illegible]	[illegible]					
漢口玉帶門	[illegible]	[illegible]	[illegible]					

站名	第二次	第四次	第六次	第二十四次	第七十四次	第七十六次	第一百四十六次	第一百五十次
漢口玉帶門	[illegible]	[illegible]	[illegible]		[illegible]	[illegible]		
漢口循禮門	[illegible]	[illegible]	[illegible]		[illegible]	[illegible]		
漢口大智門	[illegible]	[illegible]	[illegible]		[illegible]	[illegible]		
漢口江岸	[illegible]	[illegible]	[illegible]		[illegible]	[illegible]		
孝感縣	[illegible]	[illegible]	[illegible]		[illegible]	[illegible]		
花園	[illegible]	[illegible]	[illegible]					
廣水	[illegible]	[illegible]	[illegible]					
新店	[illegible]	[illegible]	[illegible]					
信陽州	[illegible]	[illegible]	[illegible]					
駐馬店	[illegible]	[illegible]	[illegible]					
郾城縣	[illegible]	[illegible]	[illegible]					
許州	[illegible]	[illegible]	[illegible]					
鄭州	[illegible]	[illegible]	[illegible]					
黃河南岸	[illegible]	[illegible]	[illegible]					
黃河北岸	[illegible]	[illegible]	[illegible]					
新鄉縣	[illegible]	[illegible]	[illegible]					
彰德府	[illegible]	[illegible]	[illegible]					
順德府	[illegible]	[illegible]	[illegible]					
石家莊	[illegible]	[illegible]	[illegible]					
正定府	[illegible]	[illegible]	[illegible]					
保定府	[illegible]	[illegible]	[illegible]	[illegible]				
長辛店	[illegible]	[illegible]	[illegible]	[illegible]			[illegible]	[illegible]
北京前門	[illegible]	[illegible]	[illegible]	[illegible]			[illegible]	[illegible]

往來西便門廣安門行車時刻票價表

站名		頭等票價
西便門	[illegible]	[illegible]
廣安門	[illegible]	[illegible]

往來長辛店豐台行車時刻票價表

站名					頭等票價
長辛店	[illegible]	[illegible]	[illegible]	[illegible]	[illegible]
豐台	[illegible]	[illegible]	[illegible]	[illegible]	[illegible]

往來北京坨里行車時刻票價表

站名	第七百五十三次 客貨車二三等	頭等票價	站名	第七百五十四次 客貨車二三等	頭等票價
北京前門	上午八點五十分開		坨里	上午十一點四十分開	
長辛店	九點二十分到	六角	良鄉縣	十二點二十五分到	七角五
南崗窪	九點四十五分到	一元〇五	南崗窪	十二點三十八分到	九角
良鄉縣	十點十分到	一元五角五	長辛店	一點十分到	一元〇五
坨里	十點四十分到	一元九角五	北京前門	二點十分到	一元九角五

往來琉璃河周口店行車時刻票價表

站名	第一百四十三次 客貨車二三等	頭等票價	站名	第一百四十四次 客貨車二三等	頭等票價
琉璃河	下午二點半開		周口店	下午四點三十分開	
周口店	[illegible]	六角	琉璃河	[illegible]	六角

往來高碑店梁格莊行車時刻票價表

站名	第八百五十三次 客貨車二三等	頭等票價	站名	第八百五十四次 客貨車二三等	頭等票價
高碑店	上午十點[illegible]開		梁格莊	下午一點[illegible]開	
淶水縣	十一點〇九分到	六角	易州	一點五十七分到	四角五
易州	十一點五十八分到	一元五角五	淶水縣	二點四十六分到	一元二角
梁格莊	十二點二十七分到	一元八角	高碑店	三點二十分到	一元八角

往來高邑縣臨城行車時刻票價表

站名	第九百零七次 客貨車二三等	頭等票價	站名	第九百零八次 客貨車二三等	頭等票價
高邑縣	下午八點〇五分開		臨城	下午十點二十分開	
鴨鴿營	八點半到	[illegible]	鴨鴿營	十一點[illegible]到	[illegible]
臨城	九點[illegible]到	[illegible]	高邑縣	十一點[illegible]到	[illegible]

注意

[illegible]

艾羅補腦汁

成功人與失敗人的比較

成功的人非常考究衛生……失敗的人不知衛生是什麼
成功的人用腦的時候多……失敗的人用腦的時候少
成功的人腦力極充足……失敗的人腦力極薄弱
成功的人知道腦力不足要設法補充……失敗的人不知補充腦力
成功的人知道補充腦力要服補腦藥……失敗的人不知有補腦藥
不知好歹只是胡亂買些僞藥吃吃……失敗的人就是要服補腦藥也
成功的人知道補腦藥中頂好的是艾羅補腦汁

諸君　須知腦爲一身主宰　事業之成敗　壽命之短長　皆以腦汁之强弱爲判　本藥房所出艾羅補腦汁　專治腦衰腦弱　頭暈頭痛　神經衰弱　遇事健忘等症　服後開展思想　大益腦髓　數十年來、譽滿衆口　功效卓著　無待贅言

成功的人知道有了好的東西是我不可缺少的立刻就去買……失敗的人雖然知道了好的東西依舊遲疑不決　還是做失敗人　請你自己想一想　足下要做成功人麼

天下馳名艾羅補腦汁　大瓶二元　小瓶一元二角半

總發行所上海中法大藥房
分發行北京大柵欄中法大藥房

國庫券　交通部支付券　十一公債　有利券　賑災公債　五月券
農工股　交所股　漢冶股　招商股　電燈股　水股老股　啓新股
三年債　九十七元　賑災公債　五年債　五十五元除利　十一年債　一百零二元　沈通券　雜餘券　二十四元二五
新華股　農工股　交所股　招商股　國庫券　交通部支付券

十二月二十六日　金銀錢行市
鎮江米　十一元　黑豆　五元六
白麥子　九元二　秋子　四元四
紅麥子　八元二　秋米　六元八
花麥子　八元八　谷子　三元
蛇洋換銅元　二十吊零五百八

十二月二十六日　油市行情
日昇　八元九
香油　二十一元
花生油　十八元六
豆油　十七元二
河油
銅子油　十七元五
蘇麻油　十六元

▲李五奶奶捲土重來　曾經犯案驅逐出京之暗娼領袖李五奶奶近因九城新出一般作裙帶官戴綠頭巾之大人先生于飲糗亦醉之餘却喜縱情于醇酒婦人以自稍慰李乃廣收春色搜集內外城時髦婦女二十餘人連日在某飯店三十六七八等號房間大闢花會鴉片麻雀通宵達旦開游客中有某處長已爲租定某公館設大政團之七號房屋爲李恢復當年神女生涯以作捲土重來之計并聞有曾經卸職之某副處長亦在其中爲李四處撮合廣招權貴將藉此美人局以爲運動復職之機會云　（本）

▲返老還童法將在北京實驗　上海通訊美醫蒲林克雷博士此次來滬在滬紅十字會醫院內以羊腺注入人體實驗多次均著成蹟茲蒲氏及其他助理醫士數人已於廿四日離滬北上擬先留天津數日然後來京試驗其術云云　（美）

▲吳毓麟宴請路電會議代表　路電會議自上月開幕後現已竣事議決各案交通總長吳毓麟現已彙齊俟提出閣議通過後本月三十一日可明令公布施行昨日交長吳毓麟在交通博物館讌請與會各代表車慶雲蔣鴻遇褚恩榮楊鴻壽陳定遠張泰永董士恩陳珂李鍾麟富多壽沈庸汪貽藹閻祖培田錫章段鴻章高登綖戈寶琛胡恩光孫同鶴等席間有各要人及交部各司科長作陪云　（紳）

▲銅元票陰歷年底兌現說　財部當局以銅元票關係小民生計已與中南金城某某等銀行訂約借欵若干定于陰曆年底交欵銅元票亦于是時實行兌現故近日市面上銅元票已開風長價每吊已值銅元八枚云　（本）

▲古物陳列所年節減價簡則　一減價期限自一月一日至五日止一文華殿武英殿瞻覽券均各減收半價大洋五角洛德堂同時開放不另收費一東西華門入門券因太和殿添列各種物品仍收券價大洋三角一售券時間每日自上午九鐘起至下午四鐘止　（也）

▲京師商會反對電車之傳單　京都市之電車已經敷設而商會反對極力孫會長學仕爲其中堅份子日前對各商舖發出傳單略謂市街馬路之修建經費悉爲商人所捐助電車公司蔑視商人意見置諸不理于馬路之上敷設鐵軌市政廳覽當局要人受該公司之運動損害商人之權利該公司借用馬路納捐報效則商舖之捐可以豁免自十三年一月一日起所有舖捐車捐一律停繳等語該商會並擬于一月一日開市民大會討論抵制辦法並籌維持洋車夫之生計云云　（維）

專件

海牙永久公斷院行政會之報告（續）

瓜地馬拉碩來齊君瓜地馬拉　瓜地馬拉愛斯得維此君瓜地馬拉　瓜地馬拉馬多司君瓜地馬拉　海第博爾諾君王埠馬斯地　海第傑爾嘉爾特君王埠　海第卜納梅君王埠　海第愛德爾脫君士埠甸牙利國比爾才維才君卜達佩斯脫　甸牙利國納才君卜達佩斯脫　甸牙利國都萊君卜達佩斯脫　甸牙利國佛賴　希克斯君卜達佩　斯脫義大利沃朗陀君羅馬　義大利第他尼君羅馬　義大利尚曹爾君羅馬哥爾來尼色作七號　義大利盎齊樂低君羅馬排而他米耶斯達希渥八號　日本穗積男爵東京　日本富井君東京　日本幣原君東京　日本織田君巴黎駐法日使館　盧森堡他爾陸君盧森堡　孟德納格羅包卜維齒君賽納男葉城盎色街九號　孟德納格羅畬齒君羅馬服都羅七號　尼加拉瓜伐來治君物呂賽拉皇后路九十號　瓌威格拉姆君　阿斯格拉城克立司低阿尼亞近處　瑙威易卜生君克立司低阿尼亞　瑙威郝爾司泰君克立司低阿尼亞　瑙威俾修曼君脫龍才爾　巴拿馬卜拉斯君巴拿馬　巴拿馬亞立阿斯君　巴拿馬　和蘭皮倫勃洛克君馬斯特里修脫　和蘭林登君海牙哥林禽格賴修脫五十九號　和蘭司特盧根君海牙博修街十三號　和蘭王佛倫郝倫君萊騰　秘魯楷爾隊隆君里瑪　秘魯阿爾柴馬賴君里瑪　秘魯柯爾雷佐君巴黎　秘魯愛爾克蘭君里瑪　波斯莫法克洋王康斯登第羅卜勒　波斯孟達梭沙爾達雷君巴黎　波蘭羅斯脫華羅斯基君克拉哥維　波蘭西皮奢斯基君華爾沙維　波蘭司才比哥君華爾沙維　波蘭古沙爾斯基君華爾沙維　葡萄牙烹治楷爾西亞伯爵弗蘭克君立斯龐　葡萄牙馬沙陀君立斯龐　葡萄牙阿爾梅達立比諾君立斯龐　羅馬尼亞羅才蒂君蒲楷來斯脫拉大波維立一號　羅馬尼亞羅才蒂君地色斯古君朗君蒲楷來斯脫　羅馬尼亞羅才蒂君斯栽赫爾穆柴史君賽爾維齊　薩爾伐道巴來得司君生薩爾伐道　薩爾伐道巴來得司君戴爾札多君生薩爾伐道薩爾伐道巴來得司君　賴米來君　生薩爾伐道薩爾伐道　巴來得司君蓋拮君生薩爾伐道　賽爾維亞克魯特斯拉文尼國耶伐羅維修君佩爾克拉達大理院　賽爾維亞克魯特斯拉文尼國若而蓋君碩勃立阿納賽爾維亞克魯特斯拉文尼國卜利修君柴克來勃邏羅霍莫斯君崩哥格瑞典哈馬斯克佐特君斯他格鶴母　瑞典黑爾納君斯他格鶴母　瑞典皮爾特男爵羅馬第阿脫羅法來十六號　瑞典威爾特白格男爵斯他格鶴母　瑞士賴德君夏地銘納夏德爾省　瑞士許伯爾君魏登阿新盛　瑞士沙爾達地盧沙納土耳其沃孟白君康斯登第羅卜勒　土耳其賴西特白君秦黑倫　土耳其莫亞梅爾白君康斯登第羅卜勒　土耳其沙代庭白君康斯登第羅卜勒　烏拉圭生馬爾丁君孟得維第阿　烏拉圭生馬爾丁君沃德諾君孟得維第阿　烏拉圭留納諾君孟特維第阿　烏拉圭擺斯他司君　孟特維第阿　委內瑞拉克利生第君楷拉楷司　委內瑞拉克利生第君阿亞賴君楷拉楷司　委內瑞拉羅德立蓋君楷拉楷司　委內瑞拉克利生第君夏新君楷拉楷司

（附註）上開各員姓名冠有梅花記號者前期報告刊布後所派之人　秘書長王維爾杜倫男爵永久公斷院各會員名單一九二三年六月一日造具之員名單一紙茲附入本報告書第二十一頁（即附件甲）該單係將公斷院各會員姓名資歷連同任命及最近連任日期分別詳細開明此外並另造一表附於本報告書第三十三頁（即附件乙）按照各會員資格先將其姓名一一列入其同日任命之會員則以字母先後爲次序

公斷院已故會員之姓名自前期報告刊布以後會員中有去世者開之頗爲悲感其姓名如下楷爾林君法學博士駐柏林特使及全權公使爲瑞士國所派　栽懸賴君法學博十與多明大學教員多米尼根納國檢察官長爲多米根納共和國所派　排爾博紫君法學博士參議院議員前任大使共和臨時政府副委員長巴西博士院院員國際永久法庭判事員爲巴西合衆國所派　許伯爾君法學博士柏納大學法科教員國際法律學會會員爲瑞士國所派

（五）提出公斷之案　瑙威向美國提出要求賠償之案　瑙威人民因美國政府沒收船隻公司將其船隻沒收特向美國提出數項要求美國政府及瑙威國王特於一九二一年六月三十日彼此訂立一仲裁契約將此事提出於一公斷之機關請其判斷該機關之組織成立除稍有數項條欵與一九零七年十月十八日在海牙所訂消弭國際戰事之和平條約相反外其餘悉係按照該條約第八十七及五十九兩條之規定辦理前項特別公斷法庭經即組織成立如下

（附注）該法庭組織之人員因未按照一九〇七年十月十八日海牙條約辦理故未在永久公斷院各會員中選擇（未完）

四氣調神論篇第二

關於慈善事業之來稿

夏三月（註）夏假也秀寬假萬物使生長也立由夏日至立秋前一日爲夏三月　此謂蕃秀（註）蕃茂也華也如詩詠椒蕃蕪秀之類　天地氣交（註）脈要精微論曰夏至四十五日陰氣微上陽氣微下卽天地之氣相交也　萬物華實（註）萬物受天地相交之氣發華結實所謂陽化氣陰成形也　夜臥早起無厭於日（註）日長易厭勝以爲戒吉人爲善惟日不足何厭之有　使志無怒（註）心火當令主陽氣浮長宜和平其志以去怒　使華英成秀（註）和順積中英華發外　使氣得泄（註）泄通也怒去則氣舒於外不鬱於中　若所愛在外（註）人遇所愛之事每喜形於色善養者怒氣不形常若有所愛者接於外　此夏氣之應養長之道也（註）以人事順應天地浮長之氣而合於夏令養長之道也　逆之則傷心（註）違養長之道則心火失養而致疾　秋爲痎瘧奉收者少冬至重病（註）痎音皆風熱相結也瘧陰陽相爭也心傷則火不制金而金寒故秋成痎瘧之症因火氣虧少不足供應秋收而尅肺金也且金寒則不能生水秋無所收冬何所藏故冬至重病　秋三月（註）秋就也萬物成就時也由立秋日至立冬前一日爲秋三月　此謂容平（註）容狀也平定也萬物形狀至此時而定如果實成熟之類　天氣以急（註）急迫也陽氣下降天涼而風緊　地氣以明（註）陰氣上升萬象明淨如木落山出水淨沙明之類　早臥早起（註）臥時宜早避塞氣也　與鷄俱興（註）於鷄出塒時而起非鷄而起也　（未完）

車站紀事

▲東車站出京
京奉鐵路局局長　水鈞韶
前財政總長　李士偉
國會議員　周作民
陸軍中將　孟效曾

▲東車站來京
交通次長　孫多鈺
陸軍中將　張鴻緒
前財政部科長　郝鵬
胡蘆島商埠督辦　周肇祥

▲西車站出京
陸軍第十四混成旅參謀長　沈冠軍

▲西車站來京
陸軍少將　王祖德
南湖巡閱使署顧問　張[illegible]

中華民國十二年十二月二十六日

城南遊藝場
十一月二十日
碧雲霞
早 虹霓關　晚 麻姑上壽
方震濤　李桂芬　蘇蘭舫
早 汾河灣 晚 硃砂痣　鳳閣　汾河灣 祭長江
于紫仙　任降仙　于紫雲
晚 虹霓關 早 美龍鎮　別宮 硃砂痣　虹霓關 傘謝虎
寰球唯一魔術
韓秉謙　張敬扶
全班早晚准演中西驚奇戲法
坤書場
特聘唯一坤書泰斗
王諷詠　銀姑娘
林紅玉　薛玉琴　孫翠喜
全班日夜准演改良曲詞
電影場
日夜准演新奇[illegible]長片
牛頭馬身奇獸出現
此獸出自口外四人千元未妥特運來本暫內陳列以供博物衆參考鑒

未來社會之領袖　O-7

今日學校中之兒童必使成未來社會之領袖　但欲使成未來社會中之領袖必先使有靈敏之腦筋與健全之身體將來方足肩荷大任欲有靈敏之腦筋與健全之身體則必先自注意其時之食物起　醫生皆能告吾人　兒童必需之十六種原質用以強骨利齒健腦增力及助長教育者皆可得之於桂格麥片之中爲兒童最良之食物不獨兒童爲然即對於壯年亦有同等之效果也　此麥片裝於鐵罐之中而又曾加高壓密封所以其原有之質味永遠不變

本行印有詳細食法函索即寄

總經理　上海廣東路二號　貿勒洋行

分經理　天津信中公司　漢口香亭洋行　香港同[illegible]洋行　和記洋行

各處大百貨店均有出售

趣味兮

今于世界市場所認眞之味之素崙於各家庭弄菜無論何種菜湯調成美味則有一大權威之調味料其銷流遍及中華南洋迴向歐美各邦進口殊臻不尠味之素眞爲于調味料中超然兮矣

●味之素正係應用最新學術多年攻究始所大成崙以小麥精製出之文化的

調味精粉　味の素　（味之素）

（各處洋貨行洋酒罐頭舖鋪經售近購取爲盼）

C—83

華樂園（冬月二十日白天）
方連元　時慧寶　徐碧雲　茹富蘭　譚富英　侯喜瑞
各樓新戲

廣德樓（冬月二十日夜戲）
小振庭　馬連良　楊瑞亭　小翠花　尚小雲
大八錘　江

中和園（冬月二十日夜戲）
趙碧雲　郭筱霞　郭筱樓　郭筱芬　金鋼鑽
各樓新戲

慶樂園（冬月二十日夜戲）
孟小樓　高緗雲　[illegible]　[illegible]
武家坡　家庭　水

諧談

聯語（擊西佛譯）

壽翁某七十大慶請人畫東方朔獻桃圖懸之中堂適某名士至翁索題名士援筆立書三賊字壽翁大怒欲撲杖逐之乘賓亦大詫名士僞作不聞逕繼書曰有影無形捉不得只應偸得王母桃於今反作神仙客翁見而大喜急謝曰俗眼不識幸勿見責然先生眞東方滑稽之亞流也名士亦笑入席大飲酒酣而去有某學究者家赤貧室無斗粮大有朝不保暮之勢祖孫父子咸染芙蓉癖滑稽家某特贈以一聯云不怕窮窮不怕怕不窮祖孫父子三代人暮暮朝朝吸鴉片是眞苦苦是眞眞是苦柴米油鹽四個字時時刻刻打鷄荒閱之令人噴飯紀文達公曉嵐淸乾隆間進士也官至協辦大學士性坦率好詼諧天才宿學當時無出其右屬對之妙信手拈來出口成趣一日有友以酒家所挂燈拈上句使對曰一張燈四個字酒酒酒酒文達隨口對曰二更鼓兩面鑼湯湯湯湯工絕妙絕一日友以大六壬三字屬對文達曰汝可到琉璃廠第幾家書坊一觀便得友如言往觀果大笑而歸蓋書店名小二酉也洵聰明絕世哉

小說

吳某

吳某宗業醫素產也其人方外圓因是交遊頗廣一夕有書記某詣吳至其家數於複室跪求炮刺吳扶起曰此易事耳何須爲此然請以實事告我否則不爲也某乃言剃頭匠夏某娶孀婦陳氏携有前夫女年已及笄頗有姿色僕已覬其體矣嚙臂之盟時刻不忘奈夏某明知故昧復以女許某皮匠納采有日但聞皮匠病重度必請先生診治敢請先生炮之以成我兩人之好雖結草以報固所願也吳曰易耳彼如延我自當從命彼如不延我亦可向同道中說之耳惟人命至重何以酬我某請以五十金爲壽吳曰何其輕也拂衣將去某復再三挽留卽奉百金始諾之臨別曰天知地知你知我知遂去閱數日某謀知吳爲某皮匠調治疾已就痊大怒登門索賓吳曰賓尚在某日我豈爲賓汝太無人心耳吳掀髯笑曰天知地知你知我知汝謂我太無人心我不至法庭不償汝賓某雖憤恨然亦無可如何吳旋以是金爲某皮匠製備妝具娶夏氏爲妻其行事固亦足異也

婦女內外科產科 **秀貞女醫院** 北京甘石橋東首電話西局一五九

門診洋二元 出診洋六元 深夜洋十元 複診四元 掛號費在內 出診往返車馬食宿費 …… 醫士 ……

先施公司白蘭霜

先施白蘭霜 氣味最芬芳 物質甚精良 同聲共讚揚

大瓶五角 中瓶三角 小瓶一角五

批發所在天津東馬路（電話總局四三九九）

洋廣貨莊均有代售

詩文評註讀本

下列爲研究詩文者入門之要籍學者熟讀深思臨文有左右逢源之樂本局特將各書加評選詳細詮勘

- 古詩評註讀本 二冊 四角
- 唐詩評註讀本 二冊 四角
- 宋元明詩評註讀本 二冊 四角
- 清詩評註讀本 三冊 六角
- 錢牧齋評註唐詩鼓吹 五冊 一元
- 姚氏古文辭類纂評註 十六冊 三元
- 戰國策評註 六冊 八角

- 國語評註 四冊 六角
- 秦漢三國文評註讀本 二冊 四角
- 南北朝文評註讀本 二冊 五角
- 唐文評註讀本 二冊 四角
- 宋元明文評註讀本 二冊 五角
- 清文評註讀本 四冊 八角
- 清駢文評註讀本 四冊 一元

文明書局發行 各省中華書局經售 （明75）

文明書局 精校足本筆記

下列各種筆記早已膾炙人口坊肆翻印錯誤甚多本局覓得初印本精加校讎發行款疏朗可悅目力茶餘酒後足資談助

[illegible]

此外本局出版新舊名著小說多種詳載圖書目錄函索即寄

各省中華書局經售 （明96）

中華書局發行

國語是教育的工具 要工具精良 必備下列各書

【國語講義】
- 第二種 國音 一冊 一角半
- 第三種 國語發音學 一冊 二角半
- 第七種 國語文 一冊 一角半
- 第八種 國語文法 一冊 一角半
- 第十二種 國語演說 一冊 一角半

【國語叢書】
- 小學國語話教學法 一冊 三角

【教科用書】

（國音）
- 國語發音學大意 一冊 二角六分
- 國語音學大意 一冊 一角四分
- 國音讀本 一冊 一角
- 國音教本 一冊 一角

（會話）
- 新教育教科書國語會話 一冊 八分
- 國語會話（交通） 一冊 八分
- E式的國語會話 一冊 六角
- 國語交際會話 一冊 一角半

（文法）
- 國語文法 一冊 三角
- 國語文法大綱 一冊 一角半
- 國語文法講義 一冊 三角

【字典辭典】

（檢字）
- 國音分韻檢字 一冊 九角
- 中華國音新檢字 一冊 二角
- 國音小檢字 一冊 一角

（字典）
- 中華國音新字典 一冊 三角
- 國音小字典 一冊 二角
- 中華注音國語字典 一冊 四角
- 國音普通字典 一冊 四角

（辭典）
- 注音新辭林 一冊 二元四角
- 國語學生詞典 一冊 印刷中
- 國語平民詞典 一冊 印刷中

【參考書】

（國音）
- 國音字母書法體式 一冊 一角
- 新定國音發音法 一冊 二角
- 國語正音法 一冊 二角
- 增訂國音易解 一冊 二角
- 增訂國音實習法 一冊 一角
- 審定注音字母教授法 一冊 三角

（國語）
- 國語文類選 四冊 二元
- 黎錦熙的國語講壇 一冊 四角
- 評註白話文範本 一冊 二角
- 白話文速成法 一冊 一角
- 白話小說文範 一冊 四角
- 白話唐人七絕百首 一冊 二角半
- 白話宋詩七絕百首 一冊 二角
- 白話唐宋人古體詩百首 一冊 三角
- 白話唐詩五絕百首 一冊 二角
- 白話宋詩五絕百首 一冊 二角
- 白話尺牘 一冊 二角
- 白話學生尺牘 一冊 二角

【教具】
- 審定中華國音留聲機片 全十二張 實價四十元
- 中華國音留聲機 全一件 實價三十五元
- 審定彩色國音讀本 每組 甲種六角 乙種九角 丙種一元二角
- 審定國音木牌 每組八十五枚 四角
- 審定國音色版 每組四十枚 二角
- 審定國音拼音牌 每組四十六枚附註釋一張 三角
- 國音方字（用教授書） 全一盒 四角
- 注音字母拼音練習盤 一個 一角

（癸24）

鹽業銀行廣告

本銀行股本壹千萬元已收伍百伍拾萬元 公積金及盈餘滾存叁百零伍萬餘元辦理存放滙兌各項銀行業務 總分行所

京漢鐵路管理局緊要廣告 第一百卌四號

啓者本局現爲便利北京太原府間旅客起見特將現在往來保定間之第二十一及第二十二次兩列車自本年十二月一日起改爲北京石家莊間每日開行并與正太鐵路每星期三及星期六太原府石家莊間之快車銜接 [illegible]

[illegible]

[illegible]

中華書局發行

的改良 小朋友

近年來，我國人士差不多都注意於兒童教育了。但是，兒童讀物的好不好，實在是兒童教育最緊要的問題，所以我們就創辦這種小雜誌，實於兒童教育有所貢獻。自去年發行以來，教育 諸君的指導，自問對於兒童頗有良好的效果。今欲副諸君的期望起見，特將本刊的內容，再大大的刷新一下，材料更加精彩，趣味更加濃厚，一方面既可使兒童得到課外的新知識，一方面又可供教員的採用。茲將內容略舉如下：

小說，故事，童話，寓言，故事歌，故事畫，故事曲，謎語，文藝圖，兒歌，新詩，小畫記，小尺牘，小工藝，小戲法，歌曲，笑話，彩色插圖，劇本，密碼，時事畫話，兒童創作，懸賞，讀者 像。

總之，本刊以上的材料，更當格外豐富，諸君如果訂閱，必能滿意。（癸104）

定價 每週一冊定價六分 全年五十二冊二元五角 半年廿六冊一元三角 每冊郵費半分

北京 天津 大柵欄 總廠 中華書局謹啓 電話 南局 西局 [illegible] 號

中華書局

民國十年編訂 現行法令全書　民國十一年編訂 現行法令全書

本書搜集中華民國各種法令自元年至十年六月止爲兩冊自十年七月至十一年六月止爲一冊悉依現行法令全書分類編訂以作廢者刪去修改者訂正新頒行者加入爲現行法令最新之法令全書

布面二冊定價五元 布面一冊定價一元五角

特價 三元 九角 合購特價三元六角

（癸118）

- 中華現行民律要義 一冊 一元二角
- 中華現行刑律要義 一冊 三角
- 中華現行民事訴訟律要義 一冊 一元
- 中華現行刑事訴訟律要義 一冊 四角
- 選舉法規 一冊 二角
- 中華憲法平議 一冊 五角
- 新商法釋義 一厚冊 三元
- 比較商法論 一冊 八角
- 平民政治 二冊 六元
- 民主政治 一冊 一元六角
- 美國政治精義 一冊 一元二角
- 美國共和法制大意 一冊 九角
- 美法英德四國憲政比較 一冊 三角
- 中華民國司法公文程式 一冊 三角
- 二十世紀國際公法 一冊 二元
- 國際條約要義 一冊 五角

上海棋盤街中路 文明書局 醫藥書

- 家庭醫庫 一冊 一元五角
- 實驗良方 一冊 一元二角
- 中西合纂驗方新編 一冊 六角
- 防疫須知 一冊 二角
- 長生不老之秘訣 一冊 三角
- 小兒按年醫治養育法 一冊 五角
- 人工美容術 一冊 三角
- 最新種子法 一冊 一角
- 女子衛生新論 一冊 二角
- 實驗勿藥須知 一冊 一角
- 食物與病 一冊 二角
- 學生病方五千種 一冊 一角二
- 職業配藥明法 一冊 一角
- 世界奇病談 一冊 三角
- 最新實驗西法針灸 一冊 五角
- 最新花柳病醫治法 一冊 五角
- 醫學初步 一冊 五角
- 醫學須知 一冊 三角五分
- 男女淋病治法 一冊 三角

各省中華書局經理 （明30）

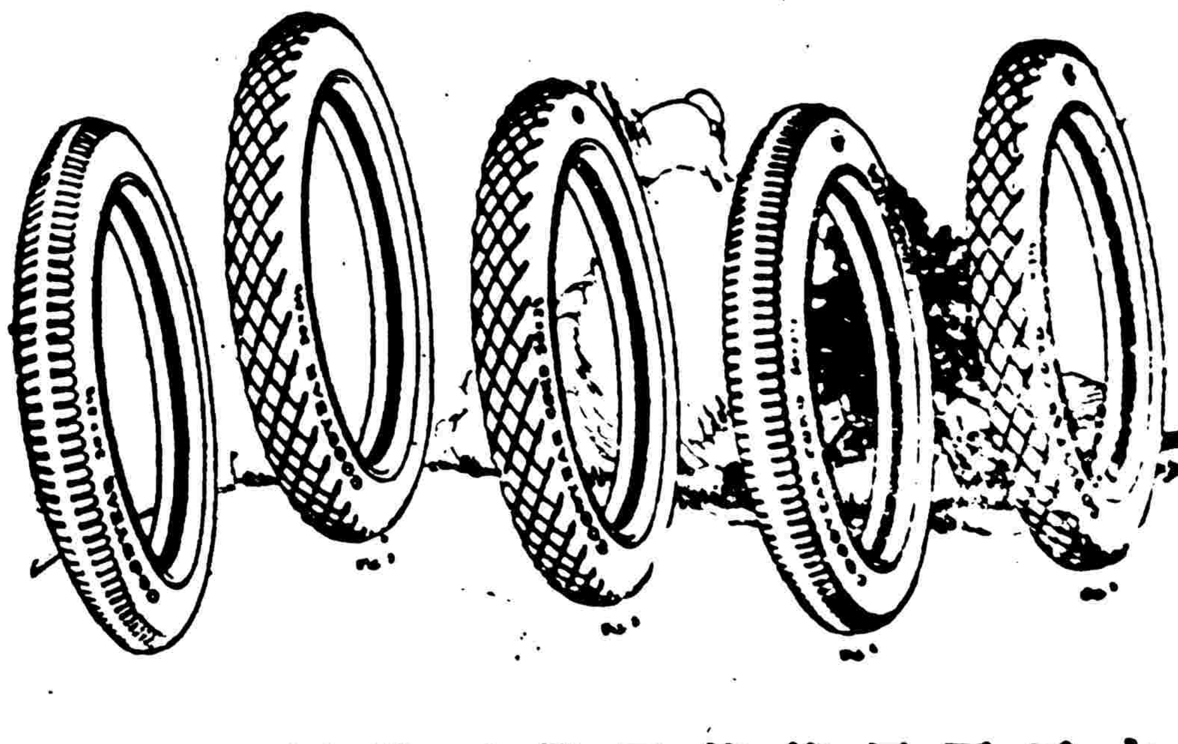

▲各式俱全▼

大號三十寸徑三寸半厚之車胎已出五種排列如上圖可謂盡美不備自右面左第一胎係平排起深式貨料均優價目特別從廉

第二胎爲風雨式拖力最足行銷最廣

第三胎爲加大式內層六疊分量比普通重二成任重力亦照加

第四胎係平排繩底式宜乎輕車不滑不流

第五胎新式方斜塊起深可多行哩數價稍貴極合算

以上之種均爲精工所造材料優美

監五周到

天津 北京 經理公懋洋行啓

GOODYEAR